CÁRITAS ARGENTINA SAN JUAN

ARZOBISPADO DE SAN JUAN DE CUYO ARGENTINA

COMISIÓN JUSTICIA Y PAZ San Juan

4ª Semana Social en San Juan de Cuyo

Aportes para profundizar el diálogo y concretar acciones
Sequía histórica
Otros desafíos en la pos pandemia

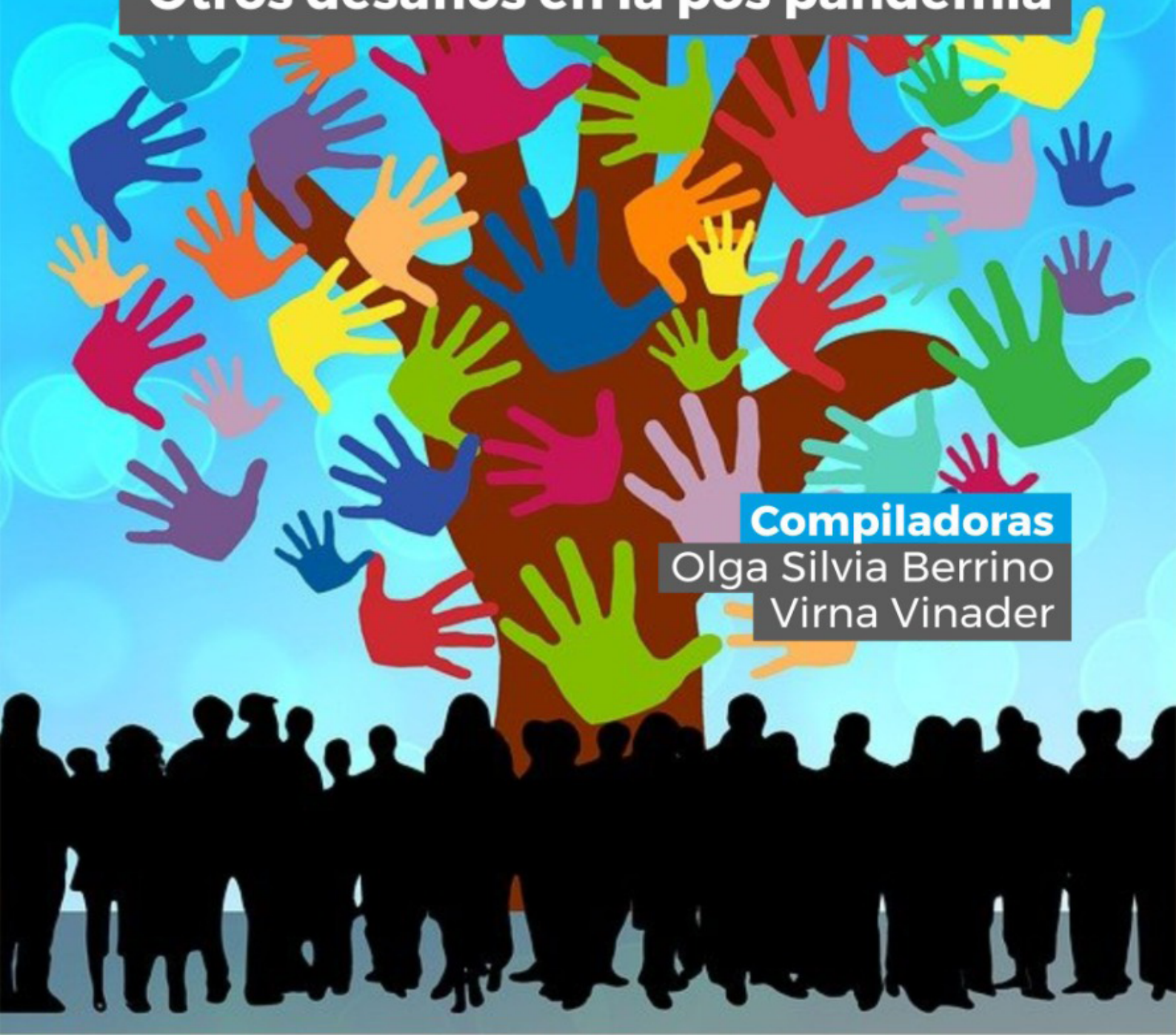

Compiladoras

Olga Silvia Berrino

Virna Vinader

4ª SEMANA SOCIAL EN SAN JUAN DE CUYO

APORTES PARA PROFUNDIZAR EL DIÁLOGO Y CONCRETAR ACCIONES

Sequía histórica

Otros desafíos en la pos pandemia

Compiladoras

Olga Silvia Berrino

Virna Vinader

Berrino, Silvia
4a Semana Social de San Juan de Cuyo : aportes para profundizar el diálogo y concretar acciones / Silvia Berrino ; compilación de Silvia Berrino ; Virna Vinader.- 1a ed compendiada.- San Juan : Editorial Universitaria UCCuyo, 2022.
Libro digital, PDF

Archivo Digital: descarga y online
ISBN 978-987-3971-72-3

1. Doctrina Social de la Iglesia. I. Vinader, Virna, comp. II. Título.
CDD 260.9

Es una publicación oficial de la Universidad.

Las opiniones expresadas en los trabajos son de exclusiva responsabilidad de sus autores.

Reservados los correspondientes derechos por la UCCuyo.

2022

Editorial y Librería Universitaria UCCuyo

editorialuccuyo@uccuyo.edu.ar

1º Edición

Diseño de tapa: D. Juan M. Camacho

Queda hecho el depósito que establece la Ley 11.723

Impreso en Argentina

Editorial Universitaria UCCuyo

Universidad Católica de Cuyo

AUTORIDADES

Arzobispo de San Juan
Mons. Jorge Lozano

Miembros de la Comisión de Justicia y Paz
Presidente
Héctor Allende

Miembros

Adrián Alonso

Alicia Mauro

Ariel Ocampo

Catalina Illanes

Eduardo Grossi

Germán Grosso

Graciela Rodríguez

Gustavo Sánchez

Lucas Estrada

Manuel Giménez

Mario Noroña

Myriam Andújar

Olga Silvia Berrino

Orlando Boiteux

Ricardo Olivera

Roberto Pagés

Verónica Chicón

Virna Vinader

Índice

Sequía Histórica en San Juan _____ 10

Efectos socioemocionales de la pandemia y el confinamiento _____ 27

Justicia terapéutica _____ 38

Violencia de género _____ 50

Economía social, solidaria y popular, el apoyo de todos juntos es la clave _____ 57

Discapacidad _____ 60

Adicciones: abordaje de una política pública efectiva 66

Pandemia. Situación Social. Herramientas para poner de pie a la provincia.
El día después: Desarrollo integral, economía y trabajo.
Reforzar articulación escuela-trabajo _____ 74

Introducción

Presentamos algunas reflexiones que sucedieron en el desarrollo de la Semana Social 2021 que organiza el Arzobispado de San Juan de Cuyo, con la colaboración de la Comisión Justicia y Paz y Caritas.

Muchos de los temas propuestos tienen una continuidad de las Semanas Sociales de años anteriores. Hay problemáticas que han agudizado su impacto agravado por pandemias preexistentes anteriores a la del COVID19.

El escenario de desarrollo de las exposiciones en los Medios de Comunicación de la provincia y a través de las redes, tuvo un alto impacto en la opinión pública. Las devoluciones reflejan el interés por ampliar debates, por proponer caminos de salida, también son muestras claras de un interés mayor por el desarrollo de vida en comunidad con un mayor compromiso.

Reconocemos que sin la colaboración profesional de cada medio de Comunicación donde se desarrollaron los debates, jamás se hubiera dado el impacto positivo de los temas tratados. Muchos de los cuales han puesto en la agenda pública una continuidad y profundización con miras a consolidarse como políticas públicas.

Los expositores - funcionarios públicos, académicos, líderes sociales y políticos- compartieron experiencias, conocimientos, investigaciones y también propusieron, líneas o pistas de posibles acciones. Estamos muy agradecidos de su disponibilidad como constructores del Bien Común.

Los moderadores en la Televisión, radios y diarios permitieron un intercambio maduro y claramente conducido. La solidez en la preparación de las entrevistas son parte fundamental del éxito de la Semana Social, donando a la sociedad talento y profesionalidad.

Los temas tratados fueron variados, reflejando la demanda sentida de la comunidad.

Nos propusimos escuchar para conocer las iniciativas de Caridad, promovidas en este tiempo difícil de pandemias (diario El Huarpe).

Toda la tarea refleja el compromiso pastoral de Mons. Jorge Eduardo Lozano, su constante aliento por acompañar a los pobres en todas las circunstancias de

la vida.

La semana social, desarrollada en la Provincia de San Juan, Región de Cuyo, Argentina, en el año 2021, estuvo signada al igual que el 2020 por los escollos propios de la Pandemia Global. No obstante ello, el camino que se siguió a través de diferentes medios de Comunicación de la Provincia colaboró de manera invaluable para llegar a cada rincón de nuestro terruño y a través de las redes Sociales a lugares impensados.

Al igual que en las Semanas Sociales de años anteriores, 2018,2019 y 2020 se abordaron temáticas de notable importancia para San Juan y para la Región. El formato adoptado en esta Semana del 2021, dada la participación de especialistas en los diferentes Medios que colaboraron desinteresadamente, conforme a las temáticas tratadas, fue la entrevista. Todos los participantes no dudaron en mostrar la realidad mediante opiniones, posiciones diferentes y abordajes profundos, para llegar a todas las personas interesadas en las diferentes temáticas planteadas. Se desarrollara a continuación cada una de las entrevistas que muestran las diferentes visiones de los entrevistados.

Animados siempre a impulsar el sueño de una humanidad fraterna, rogamos que este material sea de utilidad para enfrentar una realidad que reclama un mayor compromiso de todos.

Tenemos siempre presente la reflexión del Papa Francisco de “ponernos la Patria al hombro”, algo que nos impulsa a no quedarnos en la queja estéril, a arriesgarnos a colaborar generando ámbitos de amistad social, anhelando para todos, un planeta que asegure Tierra, Techo y Trabajo.

Héctor Allende

Presidente Comisión Justicia y Paz

Programa

Paneles

Primera parte

Temas

1- Desafíos de una sequia histórica

Es la tercera vez que la Comisión de Justicia y Paz propicia de cara a la opinión publica esta problemática tan relevante para la sociedad sanjuanina. Dialogaron científicos e investigadores, con productores e industriales y también con los responsables desde el estado de la administración del agua en embalses para el consumo humano y también de la que se usa para la industria agro productiva y minera en la provincia. (Diario de Cuyo)

2- Efectos socioemocionales de la pandemia y el confinamiento

Reflexiones sobre cómo recuperar vínculos familiares y humanos. El impacto sobre la dinámica educativa. (Canal 5 Telesol)

3- Justicia Terapeútica

Formación en las Universidades. Abordaje multidisciplinar. Nuevos paradigmas en la administración de Justicia. (Radio Estación Claridad)

4- Violencia de Género

Deuda pendiente: abordaje del varón violento. (Canal 5 Telesol)

5- Economía social, solidaria y popular, el apoyo de todos juntos es la clave

Durante el conversatorio se tocaron temas y conceptos de economía social y la solidaridad, cambios por pandemia en pobreza y exclusión social, estrategias y corporativismo; y lo que depara el futuro.

6- Discapacidad

La necesaria política pública efectiva para alcanzar una inclusión educativa, sanitaria y laboral. (Canal 4)

7- Adicciones: abordaje de una política pública efectiva

Necesidad de una legislación nacional específica para adictos. Cannabis medicinal. (Canal 13 – Tiempo de San Juan)

8- Pandemia. Situación Social. Herramientas para poner de pie a la provincia. El día después: Desarrollo integral, economía y trabajo. Reforzar articulación escuela-trabajo

Planteos reflexivos sobre la sociedad y el mundo posterior a Covid-19, particularmente en el sector de la educación. Los nuevos excluidos. Estrategias para enfrentar el abandono escolar.

Tratamientos sobre los modos de la economía y el trabajo para un desarrollo integral. (Canal 8)

Día 1 de la Semana Social

Sequía Histórica en San Juan

Medio de Comunicación: Radio LV5. Radio Sarmiento

Programa: "A todo o nada"

Primera Parte

Moderador por la Comisión de Justicia y Paz: Ing. Lucas Estrada, especialista del Área Agua y Energía

"Desde la Comisión de Justicia y Paz queremos abordar este tema, como Iglesia, primero y principalmente porque es un tema que nos perjudica a todos los sanjuaninos y va a perjudicar quizás en mayor o menor medida a quienes nos preceden, y a nuestro hijo a quienes queremos dejar una sociedad más justa.

La Iglesia Católica, a través del Papa Francisco, ha abordado este tema tanto en la Encíclica "Laudato Si" como en el documento de "Agua Fuente de Vida", documento hecho por el Dicasterio para el Desarrollo Humano Integral.

Nosotros con una mirada bien sanjuanina entendemos que es un problema porque vivimos en un desierto y estamos viviendo realmente una sequía histórica".

Lic. Mónica Ruiz: Directora del INTA de la Estación Experimental Agropecuaria San Juan. Licenciada en Biología de la Facultad de Ciencias Exactas de la UNSJ.
Periodista LV5: ¿Queremos que nos cuente cuáles son los desafíos que nos plantea la situación que estamos viviendo?¿Cómo llegamos a este lugar y cuáles son las consecuencias que nos va a traer como sociedad?

Lic. Mónica Ruiz: Llegamos a este lugar por una crisis climática mundial, un cambio climático que está afectando a todo el mundo. Vivimos en un desierto y es algo que nunca

hemos tenido en cuenta o no tenemos conciencia de vivir en un desierto. El agua para nosotros tiene un valor incalculable. Según mi punto de vista, estamos en esta situación por la conjunción de dos cosas: la crisis climática mundial y la falta de conciencia como habitantes del desierto de lo que implica y significa el agua para nosotros, ya que hemos habitado un desierto pero en un oasis y con condiciones favorables. Ahora nos está interpelando esta situación y un punto muy importante es justamente que, como ciudadanos todos tomemos conciencia de que vivimos en un desierto y que tenemos que trabajar en muchísimos aspectos para usar la poca agua que tenemos de la mejor manera posible.

Nosotros estamos trabajando fuertemente con el Consejo Local asesor que es donde están representados muchas de las asociaciones de productores y también otras instituciones del sector. Trabajamos para tener respuestas concretas, llevar a cabo y aportar soluciones en esta crisis hídrica.

Las soluciones no se toman por separado, sino que son soluciones integrales, lo que nos plantea un gran desafío, trabajar como instituciones pero que tengan un solo objetivo en común.

Estamos trabajando en eso desde el INTA hace mucho tiempo, nuestras líneas de investigación apuntan a hacer más eficiente el uso del agua, a sistemas de riego más eficientes, a técnicas de riego que permitan producir, usando menos agua. Venimos trabajando en eso hace mucho tiempo, pero la situación ya en este momento es muy crítica y muchas de estas charlas van a aportar, pero no va a dar una solución. La solución consiste en el trabajo conjunto de muchos sectores para el logro del objetivo: solucionar o paliar esta crisis".

Periodista de LV5: Los productores, ¿son conscientes de esta situación, de la verdadera crisis?

Lic. Mónica Ruiz: Creo que los productores sí tienen consciencia de lo que estamos viviendo, son los primeros que están sufriendo esta situación, pero hay una brecha o un espacio entre tener consciencia y obrar en consecuencia. Pienso que la consciencia está pero hay que hacer un cambio de paradigma del uso del agua, un cambio cultural. Ese cambio no va a venir de un día para el otro, ese es el problema en el que nos encontramos ahora, tenemos algo para solucionar ya y la solución es un cambio cultural a largo plazo y que no es tan fácil de revertir. Muchas de las tecnologías están disponibles pero hay, en algunos casos, ciertas resistencias a la incorporación, siempre hay temores al cambio y ahí es donde tenemos la principal dificultad. No es falta de consciencia, hay instituciones que sí son conscientes, pero falta identificar cómo vamos a hacer para modificar nuestro pensamiento y nuestro obrar respecto del agua.

San Juan, comparado con Mendoza, tiene una superficie de riego por goteo muy superior,

estamos bastante avanzados pero también es verdad, que muchos de esos sistemas de riego tienen que ser operados de manera muy consciente por gente capacitada. Son sistemas que no siempre están funcionando con la eficiencia que deberían funcionar, es decir, pueden ser más eficientes, en eso también necesitamos cambios desde los profesionales que están en el medio, que puedan asesorar sobre el funcionamiento de estos sistemas, no es solamente incorporar la tecnología, sino además saber cómo funciona y tener todo el sistema montado de manera tal, que siempre esté funcionando al máximo de la eficiencia. Para ello se instalan los sistemas de riego por goteo y eso no pasa en la realidad, el sistema es muy eficiente pero podría ser utilizado mucho mejor.

Puede ser que falte capacitación, nosotros con eso estamos trabajando, tenemos una unidad integrada con la Universidad Nacional de San Juan, este año con la Diplomatura en Riego y Fertilización para la prestación de servicios que justamente tiene que ver con capacitar a profesionales del medio en el uso de estos sistemas para llegar al máximo de eficiencia en el uso de estos sistemas.

Tecnologías, hay muchas, están disponibles, pero tenemos que estar todos preparados para poder implementarlas y que funcionen como deberían funcionar.

Un paso fundamental es un trabajo interinstitucional fuerte, es que todas las instituciones trabajemos juntos, no solo las instituciones de ciencia y técnica sino también los gobiernos provinciales, municipales. Si no lo hacemos, no vamos a conseguir modificaciones. Es un escenario muy complejo e implica cambios muy profundos, cambios que a veces tienen que ver con leyes, hay muchas cosas que modificar. Desde una institución por separado no lo vamos a conseguir. Es un paso fundamental y creo que eso también es otro cambio de paradigma más, trabajar institucionalmente. Ahora, la situación nos pone un desafío muy importante que es dejar de lado los objetivos particulares de la institución y abocarse a un objetivo más colectivo.

Hay otros tipos de tecnologías que no tienen que ver solamente con el riego por goteo, sino con el uso de otro sistema como el riego con mangas, con sifones, o sea, sistemas de conducción que hace que no se pierda tanta agua. Hay muchas tecnologías disponibles, estamos trabajando es eso hace mucho tiempo, ahora falta que esté en el territorio. Estos sistemas han sido adoptados por los productores, pero todavía podemos ver estos típicos sistemas de riego por manto o de riego por inundación sigue ocurriendo, a esta altura de los acontecimientos son prácticas que no deberían continuar.

Periodista de LV5: ¿Crees que las nuevas generaciones vienen con este tema del cuidado del agua más incorporado? ¿Ven a este nuevo paradigma más incorporado en las familias?

Lic. Mónica Ruiz: Desde mi caso particular, mi hija, esta todo el tiempo atrás mío cerrando, cada vez que yo dejo abierto el agua por un poco más de tiempo del

correspondiente.

Creo que las nuevas generaciones tienen otras consciencias, igual hay que trabajar, la educación es fundamental en estos temas, tienen que estar instalados en el sistema educativo desde sistema primario, secundario. Ser ejes fundamentales de la educación de nuestros alumnos porque esa consciencia no la vamos a generar desde otros lugares, tienen que ser desde todo el sistema educativo"

Cr Lic. Ernesto Olivera Más: Vicepresidente de la Federación de Viñateros de San Juan y Licenciado en Admiración Agraria.

Periodista LV5: Ernesto es de la nueva generación de productores y justamente debemos hablar de eso.
Cr. Lic. Ernesto Olivera Más: "Como hablaba Mónica, coincidimos muchísimo, muchos ejes de los que se ha referido son los que voy a manejar. Como dice ella, hay que trabajar en conjunto y por ahí cuando se habla de las consecuencias de la sequía, se habla de que es efecto de lo productivo, de la producción, pero voy a demostrar que aborda a todos los sectores. Va a haber una disminución en la producción eso es notable, se va a producir abandono de terreno, la superficie cultivada va a ser menor, eso va a disminuir la rentabilidad. Entonces, se va a tener escasa rentabilidad o no se tiene directamente rentabilidad, lamentablemente cuando no se tiene ¿Qué hace el productor? reduce el personal, si reduce puestos de trabajo se van a perder y ahí es donde se trabaja en conjunto. El Estado no puede ser el único que genere trabajo. El Estado nos brinda herramientas para que el productor lo genere, es decir, lo que se creía como un efecto de lo productivo, es un efecto en lo económico porque hay desempleo. La demanda laboral y la oferta van cambiando, es decir, hay desocupación.

A partir de eso, puede generarse inseguridad, robo, hurtos, es decir, un efecto social. Abarca todo, a todos los sectores. Cuando uno dice "hay sequia… bueno si los productores…" Esto ya va a todos los sectores, ya nombré tres efectos diferentes, porque por ahí se habla de un sector, del sector de la producción o es una guerra entre la producción y la minería. Decimos, la sequía les abarca a ellos no a nosotros y es social, como dije, el Estado no va a poder con todo, como decía Mónica, una parte pertenece al Estado donde determina la eficacia con lo que puede transportar el agua hasta la puerta del productor y a partir de ahí, el productor mismo tiene que mejorar el aprovechamiento, es decir, la eficiencia que es lo que hemos visto en diferentes estudios de INTA. La eficiencia del riego en general es del 11 al 14 % eso es pésimo, malísimo. El tradicional riego en San Juan, el manto, el riego por gravedad, no se logra determinar cuál es la demanda, cual es la necesidad del campo, o mover la tierra porque se va a regar por gravedad o por surcos, no se realizan surcos entonces ¿qué estamos a aportando a partir de la Federación de Viñateros?

Yo estoy a cargo de la vicepresidencia de la Federación, pero de la formación de tres subcomisiones. Una es la de las mujeres viñateras. Queremos incorporar mujeres al sector, jóvenes viñateros, tengo menos de cuarenta años, pero somos pocos los que tenemos esa edad y somos viñateros profesionales. Todas las profesiones si sumamos, vamos a poder desarrollar diferentes propuestas, proyectos al Estado. Llevarles diferentes planes, proyectos porque el objetivo es que ellos nos brindan las herramientas y nosotros les decimos la necesidad que tenemos.

Nosotros trabajamos en conjunto, pero hemos visto la poca eficiencia, entonces realizamos asistencia, capacitaciones en las distintas técnicas de riego. ¿Cuáles son las técnicas de riego? Las que nombro Mónica, mangas de riego se está interiorizando la gente, pero también hay rechazo. La mayoría de los productores siguen regando de la misma manera.

Periodista LV5: ¿Tiene la Federación un relevamiento de los productores hoy activos en la provincia? ¿Cuántos están usando nuevas tecnologías en cuanto a riego? ¿Cuántos siguen utilizando el viejo método de manto?.

Cr. Lic. Ernesto Olivera Más: Aquellos que pudieron invertir en riego presurizado, en goteo, hoy tienen el inconveniente del alto costo energético, entonces, se hizo una inversión o el Estado brinda herramientas para que se puedan cambiar las técnicas de riego. Se invierte en esta nueva modalidad pero el alto costo energético lleva a que el costo fijo o variable, depende de la época. Esta última campaña, el precio de la uva se vuelva a consumir la rentabilidad, entonces invertir o no en el riego por goteo, hace que el señor diga “no me conviene por el alto costo energético, sigo regando a manto”.

Las políticas están y lo que se dijo en la mesa es que hay un cambio generacional, un cambio de la cultura, que se den cuenta de que no se puede seguir regando como lo hacían los abuelos, que el coeficiente hoy es menor, que hay que mejorar la eficacia y la eficiencia, el transporte y el aprovechamiento del agua y trabajar en conjunto. Como dice Mónica, no desde un sector, no es que las solucionen sean del Estado. El problema es de todos y si no trabajamos en conjunto, las perdidas van a hacer muy grandes.

Con las capacitaciones, con la asistencia con que realicemos en conjunto tareas, proyectos asistencia y capacitación, charlas, congresos en los que se haga escuela, se expliquen los beneficios, el costo-beneficio si es bueno se va a realizar, porque si está centrado en el rechazo no se va a abrir”.

Lic. Mónica Ruiz: “La energía también es otro tema muy importante y justamente en la rentabilidad y en los costos, también tenemos otro sistema como es el uso de la energía solar. Si hay algo que nos sobra a nosotros es el sol. Pero implica nuevas inversiones y todo un sistema puesto en marcha donde se utilice energía solar justamente para la presurización de los sistemas de riego. Un cambio integral, desde muchos aspectos.

Es una inversión en el panel, en todo el sistema, pero después eso hace que los costos de bombeo de agua sean muchísimo menos”

Periodista LV5: ¿Esta posibilidad de energía solar están propuesta por el estado como alternativas?

Cr. Lic. Ernesto Olivera Más: “El Estado nos ha brindado herramientas donde están las tasas subsidiadas para poder invertir en todo lo que sea la energía fotovoltaica, pero el periodo de gracia es muy corto y hay que ajustarlo. No es que al día siguiente ya produce ingresos. Las fincas tardan, si es un año si está en producción la plantación, puede tardar hasta tres años en generar ingresos. Si los periodos de gracia son más largos, el productor se va animar a invertir en este tipo de energía renovable.

No tenemos el dato exacto, pero por lo que vemos todos los martes en la reunión de viñateros es que lamentablemente como no mejora el coeficiente, como no se mejora la situación, no cambia la técnica de riego. Se abandonan los parrales, a grandes rasgos, si se tienen en cuenta el precio de la uva, el costo del obrero. Una hectárea que se abandona, el ingreso no es directo, es el equivalente a un puesto de trabajo menos, entonces el productor abandona una hectárea, el problema es social porque afecta directamente a los puestos de trabajo. Desde aquí hay que ir cambiando la cabeza.

El pequeño productor tiende a desaparecer porque no puede afrontar el costo fijo en pocas hectáreas, el mediano y gran producto pueden afrontar ese gasto fijo porque lo prorratea en mayor hectárea, en mayor superficie y en mayores kilogramos que produce.

Hay productores que no han abandonado totalmente la actividad. Lo que veo es, porque tengo la posibilidad de acercarme por la parte privada o por la parte de la Federación es que se abandonan los sectores de la finca. Si te acercas a una finca de diez hectáreas y ahora es de seis, seis y medio, es muy feo verlo. En esta época si se abandonó el trabajo de riego, que no se pudo hacer y quizás el año que viene o el otro se mejora la situación, pero ese parral ya no se puede recuperar. Hay que trabajar en conjunto y cada uno poner su granito de arena”

Lic. Mónica Ruiz: “Nosotros ponemos sobre la mesa del INTA con las instituciones que forman parte de nuestro consejo y lo estamos tratando desde ahí. Nuestra idea es que todas las propuestas que salgan de esa mesa, puedan llegar a las autoridades porque hay cosas que podemos proponer, pero hay decisiones que nos transcienden, que tienen que ver con otras orbitas y esferas”

Lucas Estrada: “Vamos a hablar de las políticas públicas para afrontar esta sequía que nos concierne a todos”

Ing. Silvia Mérida: Instituto Nacional del Agua. Subgerencia Centro Regional de Aguas Subterráneas.

Periodista LV5: Silvia, las aguas subterráneas ¿son una opción?-

Ing. Silvia Mérida: “Nuestra creación fue en los años sesenta por gracia o desagracia de una sequía muy intensa que fue en esa época, finales de los sesenta principios de los setenta. Se creó el plan nacional de Aguas Subterráneas con sede en San Juan que es nuestro famoso CRAS. Después con el tiempo, se unieron varias instituciones, varios centros y formaron lo que es el Instituto Nacional del Agua que es más conocido ahora. En total tiene ocho centros y la ventaja es que tenemos el centro que se dedica o se especializa en Aguas Subterráneas en San Juan.

Periodista LV5: Según el relevamiento que tenga el Instituto Nacional del Agua ¿Cuántas cuencas tiene la provincia?

Ing. Silvia Mérida: Nosotros tenemos en la provincia lo que llamamos oasis, tenemos varios que por lo general se asienta toda la parte productiva, el principal es el Valle del Tulum que es donde estamos ahora. Departamentos como Capital, Rawson, Pocito, Sarmiento, 25 de mayo, Ullúm, Zonda, que es nuestro segundo Valle más importante, después el de Jáchal, Huaco, Calingasta, Iglesia, Valle Fértil cada uno de esos oasis es en realidad una pequeña cuenca que tiene valor en aguas subterráneas. Lo que hacemos en el instituto no es solamente evaluar la cantidad de agua que hay, sino saber dónde está, cuanta cantidad y la calidad de agua tenemos. Por ejemplo, en el mismo Valle de Tulum, en la zona de recarga que está bordeando el rio San Juan en la zona norte, todo lo que es Chimbas, Albardón la zona de recarga y la calidad del agua es muy parecida a la del Rio San Juan. Estamos hablando de contenedores o del contenido salino de alrededor de 500 micro siemens que es una unidad de medida que tenemos y a medida que va circulando el agua y que va infiltrándose o moviéndose, percolando es la palabra técnica y llega a 25 de Mayo, ya llega con una conductividad de 2.500 porque en el camino va disolviendo todo lo que son sales. Ahí es complicado porque no todas las plantas son tolerantes al contenido salino del agua.

Nuestra institución tiene trazado mapas en donde nosotros tenemos líneas de isoconductividad. Podemos ir defiendo qué calidad de agua tenemos y con eso, induciendo qué es lo deberías plantar. Por ejemplo, la vid es menos tolerante que el olivo a ese contenido salino”

Periodista LV5: ¿Digamos que el uso de las aguas subterráneas, también supone quizás una diversificación de lo que se cultiva en San Juan?

Ing. Silvia Mérida: Lo ideal sería plantear este estudio y decir, de acuerdo al agua que tengo, qué debería plantar. El tema es que nosotros ya tenemos todos los cultivos plantados, entonces. ¿Qué debemos hacer? En el caso de tener agua superficial, aunque sea poca y tener un contenido, por ejemplo, estas en la zona de 25 de mayo que tiene alto contenido hacen una mezcla, por ejemplo, y eso hace que disuelvan un poco

las sales y que mejore el tema de riego. Lo otro que puede pasar es que disminuyas en productividad, al sufrir un poquito más la planta por este contenido salino, lo que hace es producir en menor tamaño el fruto. Todos esos estudios son más trabajo del INTA que del INA. El INA dice qué calidad de agua se tiene. Siempre hemos trabajado en conjunto con otras instituciones como el INTA, donde se hace el complemento, como decía Mónica recién, se trabaja en conjunto, interdisciplinariamente"

Periodista LV5: Silvia. ¿Se puede determinar la cantidad de agua en cuenca o puede graficar con algún ejemplo y hasta qué plazo se puede echar mano al agua subterránea?

Ing. Silvia Mérida: "En volumen embalsado en diques en San Juan se tiene alrededor de 1500 hm3. El agua subterránea en el Valle del Tulum es de más de 278000 hm3. Agua hay y mucha, el tema es cuánto de eso es aprovechable, porque estamos hablando de que el Valle del Tulum tiene una profundidad de 600 m en la mejor zona, pero de esos 600 solo es aprovechable doscientos, doscientos cincuenta que es la profundidad de los pozos.

Si se quiere sacar un poco más de agua, hay que reprofundizar el pozo, eso lleva un mayor costo de bombeo, porque hay alturas en las hay que elevar el agua para poder sacarla. Todo eso juega con la explotación del agua subterránea a diferencia del agua superficial que viene por gravedad y no tiene costos eléctricos"

Periodista LV5: ¿Existe Silvia la posibilidad de que el agua subterránea se agote?

Ing. Silvia Mérida: "La recarga es a través del Rio San Juan, nuestra recarga en el Valle del Tulum es a través del Rio San Juan. En el caso de Jáchal, el Rio Jáchal, los otros afluentes que tiene que son ríos más chiquitos que son de precipitación. En los años 60´Hubo el mismo problema sin tener los diques, lo que se hizo en ese entonces fue mejorar. Con el estudio por parte de los productores, se mejoró la eficiencia de aplicación, eso hizo que requirieran menos agua y que se conservara mejor el agua del acuífero. Ahora lo que se pide a los productores es que se eduquen, que traten de mejorar con la eficiencia de aplicación, no son grandes cosas. Lo que decía Mónica recién, pasar a lo mejor, riego por manto por surco. Impermeabilizar en lo que se pueda cunetas, no perder en infiltración, regar de noche para no perder en evaporación, hacer melgas cortas para no tener mucha perdida en cabecera.

Hay muchas cosas que se pueden hacer por parte de los productores para mejorar esto. A lo mejor por parte de las instituciones está en nosotros ayudar.

Cuento una anécdota. De tener un productor cada tanto que nos visitaba, ahora tenemos mínimo cinco que van a buscar los perfiles de los pozos. Cada uno busca el perfil de su pozo, con la idea de ver a qué profundidad está el filtro, de qué acuífero va a sacar el agua que va a sacar, qué calidad tiene. Porque nuestro instituto tiene tres áreas. Una de

hidrología que dice la cantidad de agua a sacar y qué tanta eficiencia podrían tener las perforaciones. Un área de Hidroquímica, en donde cuentan la calidad de agua en ese punto y después un área de Hidrología que orienta sobre el acuífero, qué parámetros y características tiene y qué tan fácil te va a entregar el agua. Con ellos se ve cómo está el filtro, si hay que reencaminar o re intubar el pozo"

Periodista LV5: Hay una necesidad evidente de los productores de informarse en este sentido y también, Silvia, hay una autocrítica, de decir, no tenemos que esperar que los productores vengan, sino que tenemos que ir hacia los productores, capacitarlos, enseñarles cuales son las alternativas ante esta situación tan difícil

Ing. Silvia Mérida: "Exacto. Por ejemplo, ahora, tenemos planeado una serie de charlas para los productores tomateros a través de la gente de Frutos de Cuyo, de la empresa Arcor. Luego con el INTA de Caucete se ha planteado hacer una reunión con esta idea de explicarles de qué se trata sacar aguas subterráneas y todas esas características y pautas y cómo van a tener que migrar también y empezar a trabajar en el uso conjunto, agua superficial- agua subterránea en lo posible.

Periodista de LV5: Otra cuestión a quería consultar tiene que ver con este periodo o proceso de recarga al no tener las nevadas que se esperan, eso realmente es de precaución ¿Cómo influye este tema? ¿El hecho de no tener las nevadas que deberían tener, que termina influyendo en el proceso de recargas de esas aguas subterráneas, que en definitiva son sustanciales para la provincia y que se proyecta en los próximos en este sentido?

Ing. Silvia Mérida: "Yo les diría para tranquilizar un poco a la gente y a los productores que nuestro río es cíclico. Nosotros tenemos años buenos, malos, buenos, regulares muy buenos, extraordinariamente buenos. Después tenemos los extraordinariamente malos y así sucesivamente"

Periodista de LV5: ¿Estaríamos en esta curva digamos?
Ing. Silvia Mérida: "Cuando hablamos de sequía, nosotros decimos que es un momento extraordinario, es un evento climático extraordinario, así como la inundación es máxima, en la sequía es mínimo. La diferencia entre una y otra es que en una inundación cuando viene y uno se da cuenta, empieza a tener todos los problemas en ese momento. Cuando hay una sequía, esta trabaja como si fuera una enfermedad silenciosa como la hipertensión o la diabetes, la vemos cuando ya es gravísima, entonces lo que hay que hacer, es ver cómo estamos, que nos diagnostiquen bien cómo estamos. Para eso hay en San Juan profesionales de muy buena calidad. Hablo de Ing. Agrónomos, Biólogos, Ing. Civiles. Hidráulicos, Geólogos. Hay Facultades en este momento que dan profesionales muy buenos en todas las ramas a necesitar. El tema es ese, es ir a golpear esas puertas que hasta ahora no se hizo, porque los productores que habían

heredado la finca, porque el que estaba en la sequía del sesenta, fue el productor que ahora tiene ochenta años y el que maneja la finca ahora es el hijo que tiene entre treinta y cuarenta años, él no vivió esta etapa, por eso tiene que educarse o preguntar cómo hicieron ellos para superarla.

Con el tema de las recargas, es cíclico. Siempre tratando de cuidar el recurso, no sobreexplotarlo y para eso con el Ministerio de Obras Publicas estamos haciendo mediciones, ya hemos salido a la calle, ya hemos hecho todo Albardón y Angaco. Vamos a seguir con el resto de los departamentos donde tenemos el agua y cuánta agua nos queda para ver con eso que seguimos haciendo. Por eso digo que el estudio y las mediciones y la investigación es fundamental"

Periodista LV5: Oscar. Como director de Hidráulica de la provincia tiene una misión muy difícil. Cuéntenos. ¿Cuál es el panorama que se vislumbra? Ud. desde la perspectiva del Estado de la provincia de San Juan y las medidas que se toman, teniendo en cuenta estos aspectos que nos vienen contando, la situación de las aguas subterráneas, la situación de los productores que hay que hacer hincapié en un cambio cultural. ¿Cómo se plantea ese escenario para la dirección de Hidráulica? ¿Qué es lo sé está haciendo en este momento?

Ing. Oscar Alejandro Coria: Director del Dpto. de Hidráulica de la secretaria de Agua y Energía del gobierno de San Juan dependiente del Ministerio de Infraestructura.

Ing. Oscar Alejandro Coria: "A partir de lo que decía Silvia entendemos que esto es un ciclo, de acuerdo con lo que se ha venido estudiando. Los ciclos más largos que hemos tenido han sido de seis años. Entendemos que estamos dentro de ese ciclo de seis años, nos quedaría posiblemente un año más. Critico. Pero cambiaría de acuerdo a las mediciones, no esperemos que existan grandes modificaciones, sino que se repita un poco lo que viene sucediendo. Quizá lo diferente este año es que a diferencia de lo que hemos medido hasta este momento, son tres años muy críticos, siempre fueron dos años críticos, ahora acumulamos tres. Esa es la gran diferencia.

Lo otro es que nos encontramos con la reserva de los diques prácticamente sin agua y esto lo veíamos venir desde el pasado, entendiendo que este año iba a ser malo, empezamos a tomar acciones a primera mano que son las áreas de corte y que el principal conflicto es con los regantes, porque entendemos que los regantes quieren agua y el tema es cómo la administramos de la mejor manera. Otra estrategia es habilitar perforaciones y ver dónde convenía habilitar perforaciones y esto lo estamos trabajando junto con el INTA. Lo otro es evitar perdida. Tenemos pérdidas básicamente en compuertas y en distribución. En canales empezamos a hacer obras para impermeabilizar y para renovar burletes de compuertas o cambiarlos o ponerlas"

Periodista de LV5: Esto que está mencionando, Oscar, es fundamental. El estado de

los canales, la distribución. Porque implica no perder el recurso que es tan escaso. ¿El ramal de canales que tiene la provincia de San Juan, cuál es el porcentaje que hoy se requiere una reparación para cuidar el recurso del agua?

Ing. Oscar Alejandro Coria: “La verdad es que estamos en diagnóstico, lo que puedo decir es que hasta el año pasado ha habido un pensamiento de que el otro año va a nevar y va a cambiar porque ese ha sido y es el comportamiento del Rio San Juan, cíclico. Ahora cuando realmente nos hemos quedado sin agua es como quien seca el analgésico a un cuerpo que está adolorido o está afectado, entonces empiezan a aparecer los problemas. Esto nos ha permitido evaluar en qué lugar y dónde están los problemas y están en muchísimos lados.

Es muy difícil hoy, decir un porcentaje. Si empezamos a ver dónde están los problemas para poder atacarlos”

Periodista de LV5: ¿Y dónde están?

Ing. Oscar Alejandro Coria: “Fundamentalmente están dados en las colas de riego. Es decir, en los lugares donde más afectación tiene el agua porque no llega, porque no tiene peso de agua, porque antes de llegar ahí paso por distintas circunstancias que pasan desde una compuerta que se abre indebidamente a variaciones que se suceden en la distribución, entonces los principales problemas están en las colas. Tienen que ver en los caudales donde la poca pendiente favorece el crecimiento de lamas y eso afecta la distribución”

Periodista de LV5: Respecto del reclamo de productores con el sistema de corta y los distintos reclamos que han venido realizando ¿Cuál es la postura o la forma de encarar una situación en ese sentido?

Ing. Oscar Alejandro Coria: “El primer reclamo aparece por decir, bueno… yo quiero regar como estaba regando y la realidad es que, si no tenemos agua, tenemos que cambiar las formas, entonces es ver cómo encontramos ese punto de declive. Creo que primero se partía que había agua y que se le estaba ocultando y eso no es verdad. Y teníamos que administrarla de la mejor manera y hasta se produjo ese entendimiento hubo mucha resistencia a hacer algo diferente que se venía haciendo. En la medida en que los productores fueron entendiendo la real situación, muchos fueron, los invitamos a los diques para que vean en primera persona el estado del recurso, se fue dando un acuerdo y de hecho que es la primera vez que se realiza un acuerdo antes del pronóstico de riego. Es decir, realizamos un acuerdo en agosto, después de muchas reuniones, porque ya veíamos venir esta situación. Primero que no nevaba nada, así que nos quedamos muy apretados, tratamos de acordar con un riego hasta marzo que involucra obviamente días de corta. Y también la incorporación de perforaciones que se acordó con los regantes que son parte del gobierno y administración del agua. Porque

todo lo que se termina decidiendo en hidráulica es con el consentimiento de todas las partes. Así se administra esto, se viene haciendo desde 1851, no es nuevo, es viejo, han aparecido nuevas diversos matices, pero antes de 1851 eran los propios productores encargados de la administración del agua, después con el crecimiento de la sociedad, el Estado comienza a participar. Entonces la participación del regante es fundamental"

Periodista LV5: Oscar ¿ya está terminado el pronóstico del agua?

Ing. Oscar Alejandro Coria: "Estamos en un 80 y pico por ciento"

Periodista LV5: ¿La expectativa es que tengan el resultado para qué fecha?

Ing. Oscar Alejandro Coria: "Los próximos días los vamos a tener. Vamos a ver cómo lo comunicamos, pero en realidad el pronóstico es muy malo. En este acuerdo que hicimos con los regantes nos posicionamos e un escenario malo, un poco que se confirma eso y también va un poquito por debajo inclusive"

Periodista LV5: ¿Qué va a implicar esto?

Ing. Oscar Alejandro Coria: "Va a implicar que vamos a hacer después en marzo, porque hasta marzo, de acuerdo con lo que veníamos trabajando, tratamos de definir coeficiente de riego para canales, que es básicamente cantidad de agua y días de corto. Esto les permite a los productores, a los chacareros temporarios saber cuándo plantar o no plantar, también se les dice el riesgo o no riesgo de tener agua. Hasta marzo definimos un cronograma, este nuevo pronóstico que vamos a tener de en poco nos va a obligar a sentarnos nuevamente y a definir rápidamente cómo se va a hacer el riego de marzo en adelante que es donde menos agua requiere el sistema por aparecer solamente chacras temporarias y es donde más se pierde agua. Porque nuestro sistema de distribución son canales que están preparados para conducir agua en la máxima cantidad pero no están preparados para conducir agua en menor cantidad porque no tenemos muchas compuertas frontales que permitan levantar el nivel del agua, entonces para llenar un canal necesitamos ponerle mucha agua, para que salga por la compuerta, necesito lo que se llama peso de agua, altura de agua y nuestro sistema de distribución no está preparado, entonces si queremos distribuir el 10% de lo que se distribuye en verano es casi imposible, tenemos que mandar toda el agua y llenar. Es en invierno donde se produce la máxima perdida de agua. Cambiar la infraestructura del sistema no es rápido, sí lo estamos pensando y viendo cómo hacerlo porque esto prevemos que va a seguir más adelante y la conversación con los regantes de que vamos a tener que aumentar mucho los días de corta".

Periodista de LV5: Menciono un pronóstico malo. ¿cuánto se calcula que agua va a tener el rio?

Ing. Oscar Alejandro Coria: "Vamos a cerrar el año con casi 600 Hm3 por debajo de

eso. Arriba de 400 por debajo de los 600”.

Periodista de LV5: ¿Los días de corta van a aumentar?

Ing. Oscar Alejandro Coria: “Esa va a hacer la única salida para ser sustentables.

Una vez teniendo el pronóstico, nos sentaremos con los regantes y hay que trabajar en ese sentido. El esquema de corta seria cincuenta y cinco días para un canal y sesenta y cinco días para otro. Es primera vez que decidimos que las juntas de riego pudiesen designarse un coeficiente porque no todos los canales pueden permitir el mismo coeficiente re riego y tiene que ver con el peso de agua y con las colas que mencionaba anteriormente. Por ejemplo, el canal Céspedes es un canal que no tienen casi ningún comparto o compuertas frontales y esos tenes que llenarlo hasta el final. Ese necesita en general coeficientes altos porque con coeficientes bajos, no puede regar, necesita mínimo 32 y no podría bajar de ese coeficiente porque directamente no pueden regar.

El canal del norte si puede, tiene compartos frontales, puede aceptar coeficientes menores y entonces ellos han tenido más días de riego con coeficientes menores y el canal Céspedes acepto tener más días de corta, pero coeficientes mayores. En cuanto a canales se termina entregando la misma cantidad de agua.

Periodista LV5: Oscar. Sé que se está trabajando en la perforación, en varias nuevas y en otras que ya existían y hay en varios puntos de la provincia pedidos para renovar esas perforaciones ¿Cómo se está trabajando en ese sentido y cómo va a hacer el impacto en cuanto a las medidas que se tomen después con los regantes, entre los cortes y como alternativa también?

Ing. Oscar Alejandro Coria: “Primero hay que pensar en la recuperación de los pozos existentes. Se hicieron a fines de los 60’ y principio de los 70’eso significo que de varias perforaciones se identificó que algunos estaban en condiciones de ser reparados y otros no. Eran ochenta y cuatro perforaciones posibles de recuperar, de los cuales llevamos restaurados cuarenta y próximamente se van a incorporar diez más.

En segundo lugar, detectamos que era necesario incorporar perforaciones en canales que no tenían ninguna porque el canal del Norte tiene batería de pozo, en canal Benavidez va a tener tres baterías de pozo, pero el canal Céspedes no tiene ninguna. El invierno pasado, como ya sabíamos esto, que en invierno se pierde el agua queríamos ver de qué manera se podía trabajar con las charas de invierno. Entonces se acordó y funciono que no entrego agua el canal del Norte ni al canal Benavides, desde aguas superficiales y solamente se prendieron todas las perforaciones, con eso fue suficiente. Más del 90% para regar todas las chacras de invierno. Con el canal no tuvimos la misma suerte porque no tuvimos ninguna perforación y es ahí donde se quieren incorporar, en esa zona.

En la medida en que cortemos el agua superficial y prendamos las perforaciones oficiales, vamos a poder evitar la gran cantidad de agua que tenemos y que las pocas chacras que existen, el 5% o menos del 10% en relación al cultivo de verano, vamos a poder regarla con la batería del pozo. Entonces es ahí donde estamos pensando, ejecutando nuevas perforaciones, las zonas del canal Céspedes, del canal Moya".

Juan José Ramos: Federación de Viñateros Independientes de San Juan.

Periodista LV5: Juan José ha ido escuchando a los distintos profesionales y funcionarios. ¿Cuál es su mirada desde la asociación respecto a mejorar o a reclamar?

Juan José Ramos: "Nosotros tenemos una posición tomada en cuanto lo que creemos que se debe ir habiendo con perspectiva a futuro. El campo ha estado muy descuidado. Porque cuando yo empecé en esta actividad de dirigente había un gobernador, Camus, y en su sala de audiencia, porque es ese entonces la actividad que más se movía era la agricultura, tenía escrito en una pared grande…Gobernar San Juan es regar. Así empezó con el dique de Ullúm.

En aquella época había como cinco mil pozos, como había problemas de riego como ahora, la mayoría de los productores lo primero que hacían, porque había una política de mejorar rentabilidad. Con cinco hectáreas un productor era clase media, podía tener un auto un Ford falcón, mandaba a sus hijos a la Universidad y el agua, era el principal problema. Entonces el que tenía esas hectáreas hacia una perforación. Yo, casualmente, trabajaba en la época que se formó el CRAS, soy Ing. Químico, trabajaba como técnico en el Instituto Tecnológico y de ahí salieron los técnicos especializados en el análisis del agua a formar el Centro Regional de Aguas Subterráneas. La preocupación que teníamos desde aquella época, y hasta ahora, los productores es que no conocíamos la capacidad de las cuencas y cuantas hay. Porque por ahí decían… tal persona descubrió una cuenca. ¿Cómo puede ser que, teniendo un organismo de años, sea un particular que descubrió una cuenca?"

Periodista LV5: ¿Qué es falta Juan José? ¿Cómo lo analiza?

Juan José Ramos: "Me decía Silvia que tenemos un volumen de agua debajo de 2700Hm3 que, si se usan 1500 por año en el riego, tenemos cerca de 200 años aguas subterráneas. Me parece mucho.

Periodista LV5: ¿Hizo el cálculo Silvia?

Ing. Silvia Mérida: "Esa cuenta la hizo en la época de los 70' Zambrano. Un geólogo muy reconocido. Ese dato fue conservador porque se supone que hay más que ese valor.

Juan José Ramos: "Lo que nosotros vemos es que van desapareciendo humedales, en el Médano. Lo que proponemos es hacer lo que hicieron otros países que tienen

el mismo problema que nosotros, como Israel, que ha canalizado toda el agua con tuberías. Al productor le llega el con tuberías, llegaría porque del dique de Ullúm para acá llegaría con una presión a los productores de 10kg y eso es suficiente para instalar directamente presurizado sin tener que usar corriente.

Reservorio y riego por goteo, para trabajar 40000 hectáreas más, entre 30.000 y 50.000 porque ahora se están regando 80.000, la capacidad instalado de pozo que hay hoy, hay 820 pozos con una potencia instalado de 77.000kw, es decir, calculando que por cada kW se riega una hectárea, entonces tenemos con los pozos que están hoy perforados, sin contar los pequeños de 10kw que tienen un volumen de 30.000 litro por hora aproximadamente. Si todos esos pozos están conectados a un sistema eléctrico, contando los pozos que tiene Energía San Juan y DECSA que es la distribuidora de Caucete, si sumamos esto tenemos para regar 80.000 hectáreas y hoy se están regando dos tercios con aguas subterráneas. Debemos hacer una planificación de tecnificación de riego porque vamos atrasados, pero para hacer un túnel tenemos 150 millones de dólares y con 300 millones o menos, nos alcanzaría para poner riego presurizado a todos los productores".

Periodista de LV5: ¿Cree que tiene que ver con voluntad política?

Juan José Ramos: "Si, fíjese que acá defendían a Vicentin y se patinó 300 millones de dólares de los argentinos del Banco Nación y no tenemos 150 millones. Nos ha faltado a nosotros poner énfasis en el tema del agua porque no coincido tanto con el Ing. Coria que esto es cíclico. Si analizamos los últimos 50 años veníamos en caída de la producción de agua y esto es por el cambio climático.

Nosotros tenemos propiedad en 25 de mayo y regamos todo con pozo. Si no tuviésemos riego por goteo, nos fundimos. El que no tiene riego con pozo, si no tiene riego presurizado con el costo de la energía, es imposible. Veo a productores que están regando con agua del rio San Juan y enlagunan la fuina, se está haciendo mal uso del agua.

Nosotros debemos cuidar el origen del agua que son los glaciares, cada día vemos que los glaciares se van reduciendo y tenemos que cuidar el origen del recurso, la fábrica de agua que está en la montaña y en el Rio San Juan tenemos un agua que es excelente, 700 de conductividad, quizá menos, es agua como si fuera mineral.

Los que pedimos a las autoridades y la Pastoral Social también lo pide, es el cumplimiento de la Ley de Glaciares y peri glaciares. Iniglia que es el organismo que tiene que hacer cumplir con la ley de glaciares, los cuenta, pero el glaciar es una puntita que se ve de una cantidad de agua que hay en la peri glaciar. Entonces cuidar el agua, establecer cuál es el límite de la peri glaciar para que todas las actividades económicas que se instalen, lo hagan fuera del área protegida. Creo que, si se lleva adelante un plan de tecnificación del riego, 40.000 hectáreas más les darían trabajo a más de 50.000 personas. Los

diques llenos, la energía, el turismo. Por eso los felicito que hayan convocado a este debate para que, si se toman as medidas, sería una inversión del 10% de lo que cuesta el Túnel de Agua Negra".

Pablo Martin: Contador, Socio de la Cámara de Productores Agrícolas de San Juan. Representante de la mesa Vitícola de San Juan.

"Esta sequía que hoy estamos atravesando, no sé si es la peor parte, pero si como productores es cuando más la estamos sintiendo. Se viene hablando de este tema desde 2009 en el cual hacemos como producto una autocrítica alno haber ido mejorando los sistemas de riego, poder ser más eficientes. Pero por el otro lado, el Estado, no hizo una gran inversión para solucionar este problema. Independientemente de la cantidad de agua que trae el rio. Son dos cosas distintas, por lo menos a lo que hace al mantenimiento, falta de transformación, como así también falta personal en las delegaciones departamentales de Hidráulica y todo eso lleva a la eficientización del agua, del uso del agua. Algunas inversiones como son este tipo de compuertas frontales para que cada departamento o sector sea más eficiente. Creo que tenemos que ser autocríticos cada uno desde el lugar que esta, mirar hacia el futuro viendo que esto del cambio climático es más para largo sino para siempre y de no ser así nos va a servir para que San Juan tenga más hectáreas cultivadas. Mientras mejor podamos aprovechar el agua, más hectáreas vamos a producir, más mano de obra genuina se va a generar, más divisas van a ingresar a la provincia y al país, el tema es que debemos generar toda una vez por todas, esa sinergia público-privado, fijar una hoja de ruta, cuál va a ser el sistema de riego que va a tener la provincia. Esa sinergia aún no se da. La matriz productiva esta generada hace años en donde la mayor parte de las fincas son chicas. En la medida en que se alejan del centro nos encontramos con fincas más grandes y por eso lleva al productor a hacer una inversión en un sistema de riego, de tener un reservorio a perforaciones es una inversión muy grande para pocas hectáreas. Había un proyecto en conformar tipos consorcios de productores del mismo cuadro, manzana donde estén ubicados y puedan coordinar para que el agua del regadío o el agua de las perforaciones podamos afrontar el riego, sacar la producción adelante y ser lo más eficiente posible. Tenemos que ver esta visión más a largo plazo. Hoy os encontramos en una situación extrema, este cronograma que se ha fijado desde la dirección de hidráulica, espero que se pueda cumplir y que no sean tantos días de corta porque se va a ver muy perjudicada la producción, porque en los meses de diciembre, enero principalmente cuando tenemos olas de calor y es cuando el principal fruto de San Juan, como uva, tomate, olivo está en pleno engorde y engorda con agua.

Es muy preocupante la situación, por ahí los sistemas de riego por goteo, sacando aguas subterráneas, hay zonas que se pueden hacer y otras que no, zonas que hay que mezclar con el agua de regadío porque si no, no se puede llevar adelante algún cultivo

y hay otras zonas como el Médano, Santa Lucia, parte de Chimbas donde el agua subterránea es de buena calidad, no esta tan profunda y no es tan costosa traerla. Bajo esa diversidad de productores y de calidad de agua creo que debemos juntarnos todos los sectores, respetando la ley de agua, donde está el Consejo de Hidráulica compuesto por cinco consejeros. Tres del lado de productores y dos del lado del Estado provincial y las juntas de riego que aportan y debaten y desde ahí surgen todas las decisiones y las cámaras de productores tienen que ser una política de estado y fijar una hoja de ruta como mencionaba.

Periodista de LV5: ¿Cree que sea necesario hacer una especie de acuerdo San Juan, pero en este ámbito en particular?

Pablo Martin: "Se participó en la mesa de acuerdo San Juan y el agua quedo en todas las mesas como tema principal"

"Es esta hoja de ruta que va hacer un debate bastante arduo por esto que les decía y estoy seguro que vamos a chocar en algunas opiniones entre productores también.

Mientras antes nos sentemos todos los actores que somos usuarios del agua. Principalmente el sector agrícola que insume el 80% del agua hasta que fijemos esa hija de ruta el productor se siente inseguro, ansioso y por ahí eso lo lleva agregar su finca, aunque no haga falta. En la medida que tengamos las cosas más planificadas y le demos certeza al productor con algunas obras que son urgentes no va abajar los niveles de ansiedad en ellos. Llevamos 10 o 12 años hablando del mismo problema hídrico, pero dentro de todo pasamos el año. La mayoría de los productos creemos que también lo vamos a pasar como en años anteriores y probablemente no sea del modo y ahí nos vamos a chocar contra la realidad.

El estado debe comprometerse como una política pública"

Ing. Lucas Estrada: organizador de este debate en el cierre de este primer encuentro

"Voy a tomar unas palabras del Papa Francisco… el todo es más importante que las partes. En este caso el problema es de todos, la solución también. Esta mesa es un ejercicio sano, democrático que nos permite tres cosas: escucharnos, dialogar y debatir ideas.

Día 2 de la Semana Social

Efectos socioemocionales de la pandemia y el confinamiento

Medio de Comunicación: Telesol

Primera Parte

Monseñor Lozano: Una alegría poder compartir este espacio con Uds., gracias al canal que nos brinda este espacio tan importante para poder llegar a los hogares con una problemática que nos afecta a todos más allá de la convicción religiosa, la edad. A todos nos afecta este tiempo que estamos viviendo, en aspectos emocionales y de eso queremos compartir como nos está pegando o influyendo esta situación.

Marcela Poda: A veces nos ocupamos mucho de lo que nuestros cuerpos nos dicen, pero nos cuesta mirar hacia adentro y ver cómo estamos y que alternativa tenemos para poder solventar alguna situación dolorosa y preocupante.

Gracias por este saludo inicial y seguramente estaremos charlando nuevamente sobre estos temas

Debate Planteado

Te detuviste en algún momento con la familia o con los amigos a pensar este tema?, seguro que algún comentario has hecho de lo que te está dejando este tiempo como nos pasa a nosotros, ¿estará bien lo que hago?, la verdad que tenía un plan, un proyecto, no sé con esto que está pasando como lo voy a organizar, que voy a hacer, se dieron cuenta como cambio la conducta de los chicos, que ya no van a deportes, que no están yendo a la escuela. Esa sensación de culpa, si hago algo que me gusta, si veo gente, como saludé, si me toco, todos esos temas tienen que ver con el debate de hoy.

Tenemos un panel de profesionales excelente: dos destacadas profesionales de la psicología, la licenciada Laura Noguera docente, especialista en terapia familiar.

También Diana Bruno ella es Licenciada, doctora en psicología, docente, investigadora, ha trabajado mucho en este tema seguramente su aporte va a ser muy valioso.

En la parte legal nos encontramos con estos dos prestigiosos abogados que nos acompañan: El Dr. Germán Grosso y el Dr. José Eduardo Grossi. Dos grandes

profesionales en derecho penal.

¿Estamos siendo conscientes de lo que está haciendo la pandemia en nosotros? ¿Podemos empezar por allí?

Diana Bruno: Hay muchos cambios y por supuesto muchos malestares y hay muchos otros que van a aparecer en muchos meses, efecto de la pandemia, va aparecer con un diley. Pero el impacto de la salud a nivel mental es muy importante. Nosotros hicimos una investigación en la población de Argentina y de San Juan y se observaron grandes indicadores de ansiedad y de alteraciones en el estado de ánimo, el sueño, que impactan en las relaciones sociales, en el desempeño académico, laboral, se vincula mucho con factores protectores y cuanto percibimos del apoyo social que nos rodea. Esto no tiene que ver con cuantas personas vivimos sino como percibimos ese apoyo social.

Marcela Poda: ¿Nos daremos ese espacio para percibir ese apoyo social? ¿Miramos un poco hacia adentro, nos permitimos ser conscientes de eso, o todavía no?

Diana Bruno: ¿quizás sea cómo llegamos?

Laura Noguera: Tal vez no seamos tan conscientes de la relevancia del espacio social en nuestras vidas como protector para muchas reacciones que podemos llegar a tener en la vida, sobre cuestiones amenazantes, como por ejemplo esto de la pandemia. Nosotros pudimos ver que las personas que contaban con una mejor percepción de apoyo social, una condición más sólida, incondicional, presentaban síntomas más suaves frente a todo esto que nos cambió la pandemia. El estrés agudo no estaba presente, el sueño no estaba tan afectado. Creemos que el espacio social que como argentinos tanto valoramos, no somos tan conscientes de lo importante que es para nuestra salud mental en los momentos difíciles.

Marcela Poda: Los que se han animado a ponerlo en palabras son los adultos mayores, yo he escuchado a nuestros queridos viejos, sabes lo que no me banco, ni siquiera poder abrazar a mis nietos, que no vengan mis hijos a visitarme, es una situación sumamente dolorosa y yo no sé hasta qué punto uno está en condiciones como sociedad de poder repararles ese daño, ellos dicen nos han quitado un año de vida. No es lo mismo que te toque cuando tienes 20, si bien a todos nos afecta, o cuando crees que estas en tiempo de descuento.

Diana Bruno: En los adultos mayores es más difícil sentir cercanía por una video llamada, un mensaje de texto. Se redujo la vinculación cotidiana, juntarme a tomar el café con amigas, ir a la clase de yoga, ir al centro de jubilados. Toda su red de contención fue como desgranándose, impactó no solamente a nivel del ánimo sino también a nivel cognitivo, muchos problemas de memoria, de atención, por la falta de estímulo cotidiano que es vital.

Marcela Poda: En lo que concierne a toda esta estructura de la pandemia con respecto al respeto, el cumplimiento de las normas, de esas nuevas normas que tuvimos que ir aprendiendo ¿cree Dr. Grosso que hubo una capacidad de adaptación en la comunidad o es algo que Uds. también han visto desde la justicia que nos ha costado sobrellevar?

Dr. Grosso: Hay un problema de anomia, que a los argentinos nos afecta de no cumplir, de no acatar normas y por ahí la pandemia como dijo el Papa nos tiene que sacar diferentes, mejores o vamos a agudizar lo peor de nosotros. En un momento por ahí, el miedo a lo desconocido eso sirvió para acatar ciertas normativas de las cuales después se comenzó a ver cierto relajamiento. En un momento en la justicia había que tomar decisiones de cómo gestionar Tribunales, se cerraban los edificios, pero no la justicia. Se tuvo que tomar nuevas medidas como `por ejemplo acudir a la mesa de entrada virtual, algo que se venía esperando hace tiempo, la digitalización de la justicia, tal vez fue la pandemia la que hizo que esto decantara de golpe. Pero eso generó también inconvenientes que se fueron solucionando con el tiempo, es decir la gestión de tribunales, porque ya la parte penal es decir la acción punitiva del estado contra aquellos que infringían las medidas se lo dejo a Eduardo ya que él es el especialista, pero si yo puedo aportar lo que se hizo desde la gestión.

Marcela Poda: En ese punto vale mencionar que nos tuvimos que adaptar a una virtualidad que para muchos era un mundo casi desconocido y que ha llegado para quedarse, pero que debe ser entendida como un complemento para poder seguir con ese recurso humano que es tan valioso y donde el manejo de los tiempos ha sido otro.

¿cómo hicimos para que la gente se diera cuenta que estaba cometiendo un error? El rol de flagrancia fue fundamental en este tiempo y han tenido un trabajo muy intenso.

Dr. Grossi: Ha sido conocer límites que creo que a veces ciudadanos comunes o de a pie como nosotros nos pudo encontrar con una fatiga, con un cansancio de una cuarentena muy larga, expuestos a esta sensación de temor ante una pandemia que no llegaba, la situación de trabajo, la misma necesidad de contacto personal que por cuestiones sanitarias se fue extendiendo. Quien pueda saber más dirá si fue suficiente o no, más extenso o no. Personalmente creo que uno lo sintió bastante largo, nos encontramos con personas que hasta antes de la pandemia tenían un conflicto con la ley, de dificultad de comprenderla, de acatarla, porque a veces no encontraban otro medio o no conociesen o por falta de oportunidades, las distintas razones que llevan a una persona a delinquir. El tema es que se segmentó en otra franja de la sociedad, como lo que sucedió con las fiestas clandestinas y el incumplimiento de una orden emanada por una autoridad y que quizás todos nos pudimos ver envueltos en, mayor o menor medida y que hasta eso también generó conflicto con la ley de personas que no estábamos acostumbradas. Y todas las respuestas que hemos tenido que dar desde el Estado, desde el mismo Poder Judicial, incorporar una serie de medidas con un nuevo

sistema completamente oral, de debate, como es el sistema acusatorio que todavía estamos a casi 7 meses del inicio y hay muchas estadísticas y números y consideramos que todavía es muy acotado el rango de tiempo, como para tener algo más concreto como factor determinante, pero a partir de un año o un poco más de ruedo, se ha podido alcanzar a ver como las personas han entrado en conflicto, que tiene que ver en esta situación. Alguna persona amiga lo graficaba como el animal o fiera encerrada, que se siente acorralada por el miedo, por la ansiedad de no saber qué va a pasar y que lleva a cometer alguna conducta de la que no tiene la dimensión. Creo que merece un estudio de cuan conscientes fuimos al momento de hacer alguna conducta que no estaba dentro del marco de la normativa, que se estableció como pandemia, la realidad es que uno no tuvo tanta consciencia, pero si de algún modo generó un conflicto y que eso aumentó los números y que el mismo Poder Judicial tuvo que salir a responder a través del Ministerio Público, de los jueces, a través de la defensa, de la oficina judicial, pero bueno, una situación muy nueva que difícilmente creo que se repita con posterioridad.

Marcela Poda*:* Esperemos que no, por un largo tiempo, ojalá que quedemos en la historia como lo que fue aquella pandemia y que pase un tiempo largo para que la humanidad deba enfrentarse a esto. El Dr. Horacio ha nombrado, yo iba haciendo como una cuentita mental de varios términos que mencionó y que sería importante introducir, habló del miedo, creo que ese sobrevoló por toda la humanidad desde que empezó esta pandemia y que quizá uno ha ido sobrellevándolo con el paso del tiempo, hablo también de la cuestión vinculada al encierro en un ser social como es el ser humano, habló del estado de conciencia ante ciertas cosas que hacíamos , yo pensaba todo eso empalmado con esto que mencionaban nuestras profesionales de psicología que tiene que ver en qué medida cada una de esas cuestiones las pudimos sostener acompañados o contenidos o no. Recuerdo los primeros tiempos, los primeros meses de pandemia en los medios de comunicación cada vez que se liberaba alguna cosita, recibir mensajes de que volvamos a fase 1, que cierren todo, que están esperando, uno empezó a tener cierta curiosidad por saber quién proponía eso, generalmente lo proponía alguien que tenía un trabajo con un sueldo asegurado. El que se podía quedar en casa y que pasaba a fin de mes por un cajero y podía cobrar su sueldo, era el que decía nos encerremos todos, nos quedemos cuidaditos acá, no nos vamos a exponer. No era la misma situación del cuentapropista, del laburante que sale a hacer la changa, de la persona que se lo gana todos los días saliendo a la calle y que dentro de su casa no tenía como resolverlo ¿no?

Laura Noguera: Si, igual para las fiestas clandestinas no estaría esa explicación. Pero si me parece sumamente necesario que la justicia funcione igual para todos, tal vez desde nuestro lugar podemos ver las diferencias de comportamientos desde una cuestión explicativa de por qué alguien sabiendo que la ley es clara puede decir tomar

otras conductas, esta investigación puede ayudarnos también para cualquier situación apremiante de conductas que no son explicables desde la lógica, porque hay riesgo de salud, riesgo legal, la verdad es que hay factores estructurales de personalidad, situaciones específicas sociales que nos hacen hacer análisis o tomar decisiones que no son las que desde la lógica uno no puede decir que es la mejor y que responden a cuestiones más anímicas como la ansiedad, como de qué manera me instrumento, de qué manera me organizo para tolerar esta incertidumbre que implica la pandemia. Nosotros evaluamos un factor muy importante que es la intolerancia a la incertidumbre que es un término que se utiliza para ver con qué nivel uno puede tolerar la vivencia de incertidumbre y de qué manera uno reacciona tanto del punto de vista conductual, emocional e incluso cognitivo. Donde yo puedo dar explicaciones para tomar una decisión que no irían desde la lógica. Está bien, me va hacer bien ir a esta fiesta, por ejemplo, después de todo esto que estamos viviendo. Después obviamente van a traer sus consecuencias que ni siquiera incluso las vamos a poder valorar en el momento en que tomamos esta decisión. Entonces hay conductas que tal vez no son las mejores, en donde vemos personas que funcionaron como con defensas maníacas, yo salgo, me expongo, rompo reglas, como también podemos encontrar un grupo de personas que exacerbaron las conductas de cuidado e incluso también se sometieron a un encierro mayor del que era necesario por el mismo miedo, esto mismo que mencionabas Marcela.

Marcela Poda: ¿Por qué? a mí me parece que también hemos estado expuestos a dos situaciones que se contraponían todo el tiempo: la falta de certeza sobre un montón de cosas, sobreinformación, en muchos casos inchequeables de enorme cantidad de cosas que desde los medios y las redes sociales se iban acercando a la gente todo el tiempo. Me parece por ahí que entrabamos en conflicto

Diana Bruno: Son cosas muy importantes para destacar, por un lado la sobreinformación; de hecho empezamos a escuchar que los propios medios de comunicación decía elijan un solo medio para informarse, un solo estímulo por día para informarse sobre el tema, porque la sobre estimulación va a aumentar la estimulación y el pensamiento primitivo sobre el entorno, la sociedad, las consecuencias económicas de lo que va a pasar y que vamos a hacer y para donde vamos a ir, es una sensación de desesperanza. Y por el otro lado, esto de no saber, el futuro incierto, esta incertidumbre de donde estoy parado porque no sabíamos cómo se iba a desencadenar la pandemia o como se va a seguir desencadenando y que certezas tengo sobre eso. Y esto va a generar síntomas de ansiedad y malestar, que cuantos más síntomas de ansiedad y malestar, menos recursos tengo para afrontar estas situaciones, entonces eso complejiza aún más las cosas y es en todas las franjas etarias. Lo vemos en los niños, lo vemos en los adultos y lo vemos también en los adultos mayores

Marcela Poda: Que además me parece que ese motor significa para el ser humano

tener una idea, algo que estoy mirando hacia adelante que me gustaría poder concretar. Cuando el panorama no me ofrece mucha alternativa concreta, hace que uno se vaya desanimando, para que voy a programar algo si no se si lo voy a poder hacer.

Diana Bruno: Probablemente los que transitaron con mayor salud mental esta pandemia fueron los que pudieron encontrar un proyecto, o investigamos sobre esto o generamos un emprendimiento creativo para hacer algo nuevo. Hubo muchos emprendimientos que surgieron, muchos equipos de investigación que se armaron, que gracias a la virtualidad permitieron que haya investigadores en distintos lugares, pero también tuvimos otros que no tuvieron eso. El estudiante universitario que empezaba la universidad y nunca conoció a sus profesores, sus compañeros, que se desilusionó, porque además el 2020ni siquiera sabía si tenía o no clases y más aun los que tenían que decidir.

Laura Noguera: Hay un tema que estamos viendo que probablemente sea para futuras investigaciones que es el tema vocacional en los chicos de cuarto, quinto, sexto año de la secundaria, donde hemos visto, reacciones muy variadas y de no tener idea por qué hay que seguir estudiando, estos últimos años donde están importante la interacción con adultos, que tienen una vida laboral y yo me comparo me elijo, me identifico o no. Ahí voy modelando mi futuro, no han podido tener la experiencia, si la clase, si el contenido teórico, pero no la interacción que me ayuda a terminar de modelar mi proyecto de vida. Creo que tenemos que hacer frente a que esto va a pasar no ahora probablemente el año que viene o el otro, de ver una generación que necesita ser apoyada para encontrar su proyecto

Marcela Poda: La verdad que eso es interesantísimo, estoy pensando en la cantidad de gente que nos sigue y que tiene hijos en la edad escolar, o quizás si tenemos la suerte de que haya gente joven viéndonos. Hacemos una pausa y continuamos hablando.

En diálogo de la construcción de la cultura y el encuentro Pastoral

Marcela Poda: Tenemos un cambio de panelistas gente que es muy valiosa también y que está invitada a ser parte de este encuentro:

Corina Carrizo: Representante del ministerio de la escucha

El padre Alejandro Gallardo

La licenciada en psicología Gabriela Velásquez

Marcela Poda: Qué lindo es decir que podemos conocer que existe alguien dispuesto a escucharme, ¿cómo es que hay un ministerio de la escucha?

Corina Carrizo: Realmente es un servicio muy lindo, que esto surgió a razón de la pandemia, estábamos en actividad en la iglesia y de repente dijimos, bueno no podemos hacer muchas cosas, entonces surgió este ofrecimiento que es algo totalmente voluntario

es gratuito, no se cobra por hacer este servicio y dijimos como ayudar, nosotros también lo estábamos pasando mal y necesitábamos de alguien, de alguna contención. Consiste en la escucha, en saber escuchar, porque muchas veces nos juntamos con nuestros amigos, con familiares a charlar a oírnos, pero la escucha es más profunda. Es un servicio guiado por un sacerdote con gente especializada también que nos iban dando tips de como escuchar, un espacio respetuoso, esta pandemia nos hizo cambiar la estructura y decir necesito que me escuchen, te puedo escuchar, quedamos de acuerdo en un horario un día, porque esa escucha tiene que ser muy respetuosa hay que dedicarle tiempo.

Marcela Poda: ¿Esa escucha es presencial o virtual?

Corina Carrizo: En la época de pandemia presencial no se podía, era a través de teléfono, un mensaje y coordinar y ahora de a poco presencial teniendo en cuenta todos los protocolos.

Marcela Poda: ahí tenemos algo para mostrar para que la gente entienda de qué estamos hablando. Este servicio voluntario de escucha atenta y compasiva, que hace posible vivir la proximidad con aquellos que en el camino de sus vidas necesitan la presencia de un hermano que los acompañe y que los aliente, bueno la verdad es muy lindo, parece sumamente enriquecedor, ya después vamos a estar dando la información que necesiten. Pensaba si en estos tiempos de pandemia esa escucha puesta en los oídos de un sacerdote estuvo más activa o no se pudo del todo, ¿cómo lo encararon padre?

Padre Alejandro Gallardo: yo creo que como a todos nos ha sucedido en este tiempo especial de la pandemia nos hemos tenido que reinventar o usar la creatividad o esto de desarrollar la colateralidad, expandirnos en este sentido para escuchar, a muchos nos ha pasado confesar desde una ventana, en la época donde los templos estaban cerrados, como decían recién los chicos los juzgados se cerraban, pero no la justicia, nos tuvimos que reinventar y sobre todo el buscar estos nuevos modos para escucharnos. Allí surge esta iniciativa, por ejemplo, Corina que es de Catedral, en nuestra provincia tenemos más o menos 10 parroquias en donde está empezando a ejercer el ministerio de la escucha, que suena así como si fuera algo de la CÍA, nada que ver, no es escucha de espionaje, sino de escucharnos que es más que oír como dice Corina y sobre todo se fue dando en estos ámbitos donde el obispo me pidió junto con la escuela del ministerio que tenemos en San Juan, ponernos a pensar a organizar este Ministerio, esta Diaconía quieren de la escucha, enmarcada dentro de la escuela del Ministerio con algunos que ya estaban dando los primeros pasos y también ir pensando en la medida en que vas haciendo, ejercitando la reflexión en la marcha. Incluso en el país no hay muchas Diócesis, no está en muchos lados este servicio, es desafiante por un lado porque no hay nadie a quien copiarle, estamos haciendo historia. Para mí la pandemia no es un año perdido,

hay que mirarlo desde otro punto de vista, algo podemos sacar, todos hemos aprendido algo, está bueno mirar que nos ha dejado para seguir avanzando. No vamos a ser la generación que se quedó encerrada o encapsulada en la casa teniendo miedo de salir. Vamos a ser la generación que salió adelante de la pandemia, que se animó a andar y a expresar el amor con los barbijos puestos. Aprender a mirar de un modo distinto, más dulce. Expresar el cariño con el puñito cuando no nos podemos abrazar. Nosotros que creemos, sabemos que Dios también ha ido impulsando mucha gente. Yo creo que la escucha ha estado siempre, por ejemplo con la misión, cuando vamos tocando puerta por puerta y la gente habla y pide oración, o cuando visitamos a un enfermo o alguien a la cárcel, ha estado presente esa escucha atenta.

Marcela Poda: Veía recién parte del flayer, y dice "El arte de la escucha". Me parece que es muy linda esa definición, porque no es simplemente la pregunta de "¿Qué te pasa?" sino desarrollar una capacidad para involucrarse con el otro. ¿En qué medida esa ida y vuelta fortalece nuestra estima, nuestra emocionalidad?

Gabriela Velásquez: Creo que se hace muy importante esto de la escucha activa, porque es lo que hace justamente este Ministerio. La pandemia que fue una crisis global sanitaria mundial, que vino a hacer este tsunami con nuestras vidas y dejar las patas para arriba, nos coartó un poco la dimensión social de la persona. Y en este sentido, tener a alguien que me escuche, fomenta un montón el tema de la destreza social, y cómo también poder validar lo que me está pasando. Esta pandemia generó en todos nosotros incertidumbre que naturalmente incrementó las valencias del miedo, del temor, del enojo, quizás por no haber podido concretar algunos planes o proyectos. Así todo eso que nos va pasando, necesitamos del "otro" que pueda contenernos, acompañarnos, activarnos. Lo que Paul Gilbert llama "El sistema de la calma" este sistema verde donde realmente nos sentimos contenidos, acompañados, acogidos por esta presencia que acompaña de la mano de la esperanza, desde la mirada o desde el cuerpo organísmicamente, que es como se escucha activamente, sin involucrarse demasiado, en decirle a la persona qué hacer, para no dañar procesos ni dañar la historia sagrada de esta persona. Pero si desde este lugar donde estoy con vos, desde la mirada, desde el otro lado de la pantalla. En la Diplomatura de Educación e Inteligencia Emocional que coordinamos con Martin Olivares, hemos visto traspasar pantallas con un abrazo que fue totalmente virtual. Y este acompañamiento que hicimos con todos los alumnos que fue tan significativo y tan valioso, porque fue fundamentado en esta escucha y en el compartir esta humanidad compartida que nos hace a todos vulnerables.

Marcela Poda*:* Es un modo de decir no estás solo. Algo que alivia y acompaña un montón cuando uno enfrenta estas situaciones difíciles, saber que uno está solo, que hay alguien más que tiene otra manera de verlo, nos ayuda encender esa luz de esperanza que hay que encontrar en estas circunstancias. En esta placa hay una serie de consejos

psicológicos, hay muchas de las cosas que uds mencionan que también han traído al panel, algunas opciones que podemos ir tomando como la de que nuestro cuerpo no se quede dormido, realizar ejercicio en la medida de lo posible que tengamos el recurso de generar hábitos saludables, seleccionar la información, organizar una rutina en nuestro día, tratar de mantener la calma, donde la escucha tiene un rol fundamental, potenciar el humor, bueno hay que encontrar el modo, mante3ner el contacto con las personas que uno quiere, a través de un teléfono, actuar con responsabilidad y este que me interesa que es el de la práctica solidaria. Cuando a mí me parece que todo lo peor me está pasando a mí, no se para dónde ir, ayudar a otro ¿me ayuda?

Diana Bruno*:* Totalmente de acuerdo, eso sucede, nos conectamos en una actitud proactiva, no quedo en una actitud pasiva, de queja ante la situación, sino que puedo hacer diferente, en donde puedo ayudar, a veces es una llamada por teléfono. Hay muchos programas que surgieron para ayudar al adulto mayor que era te voy hacer las compras al supermercado, paso por la farmacia a buscarte los medicamentos y te los dejo en la puerta y solo esa acción que es ínfima o es pequeña me genera una sensación de bienestar que me conecta con aspectos positivos, entonces no solo estoy ayudando a esa persona sino también a uno mismo, en esto de la práctica de la solidaridad una investigación de la Universidad empezó a trabajar en como generar redes solidarias. Poner una plataforma para todo aquel que quiera ayudar, sean personas u organizaciones, eso se va sumando como cadena de favores que hace que nos posicionemos y enfrentemos la pandemia de otro lugar. Esto debe ser un aprendizaje para cualquier situación adversa, en San Juan que somos resilientes por naturaleza. Como en un terremoto, están para atender una situación de emergencia, o catástrofe.

Marcela Poda: San Juan ha dado numerosas muestras de estar capacitado para eso, a veces parece que uno vive en un mundo de individualismo en San Juan esa cadena solidaria se continuamente, nosotros que estamos en los medios, la radio, tiene una inmediatez de entrar en la casa, la oficina el auto. Cada vez que hemos planteado una situación de necesidad de alguien aparece una oferta enorme de gente dispuesta, y no de gente dispuesta a dar lo que le sobra, sino de gente que está aportando desde el corazón y eso se nota.

Laura Noguera: Observando los ejes, deberíamos profundizar más en cómo mantengo la calma, mantener la calma es hermoso, es un gran objetivo, de qué forma lo hago en esta transición que se viene, de qué manera manejar mis miedos, es el objetivo de todos, como lo hago, como me relajo, de qué manera salto de un pensamiento más catastrófico a uno más humorístico, como vivo mi situación. Estas son herramientas que podemos brindar, sería como la guía y buscar espacios para poder profundizar cada uno de estos, la persona ansiosa, un consejo de mantener la calma puede llegar a incomodarla, eso lo supera entonces hay espacios desde lo psicoterapéutico, en los grupos de actividades

de plástica, de ejercicios, etc… en todos estos espacios se profundizan estos ejes tan importantes. Y para que nos encuentre en una mejor condición en todo lo que nos va a tocar ahora afrontar a la vuelta a ciertas actividades que para muchos será un gran placer retomarlas y para otros una carga de ansiedad muy grande.

Marcela Poda*:* Porque definitivamente no estamos transitando el pos covid o pos pandemia, falta todavía un largo camino, lo que va a dejar consecuencias económicas, diferencias sociales muy marcadas, la situación ha distinta para unos y otros y ni hablar si miramos al mundo. El Papa se ha ocupado de hablar específicamente del tema de las vacunas con países que ya van colocando su tercera y cuarta dosis cuando hay países africanos que no tienen ni la primera por ejemplo, y en tantas otras cosas donde esas diferencias se van a notar. Si el mundo pretende solo cuidar esos efectos materiales, olvidándose del ser humano, su emocionalidad y su psiquis se pone complicado. Viendo el esquema ¿se quedaron con algo en particular? ¿Algún punto que les interesó más que otro que les gustaría destacar padre?

Padre Alejandro Gallardo: Todo me parece muy integral, creo que todo ayuda, esto de aprender a escucharnos en casa, con esto de poder salir de hacer las cosas en familia, escucharnos más, mirarnos más.

Marcela Poda: Muchos descubrimos la familia en el confinamiento, nos enteramos de lo que estaba pasando ahí, uno lo dice en tono de humor pero ha sido importante saber reconocernos unos a otros, un terremoto interno. Me quedé con esto de que San Juan ya tiene en varias parroquias el Ministerio de la escucha, gente pregunten en sus parroquias, averigüen, los obligamos a trabajar que con eso tiene que ver. Sepan que hay herramientas, organismos y personas que pueden brindarnos esa alternativa, en la práctica ¡Cómo hace nuestro televidente?

Diana Bruno*:* Si la persona se siente apremiada puede llamar al Colegio de Psicólogos, en Fase 1 está más activo que durante el No Confinamiento, siempre hay alguien de la Comisión de Emergencias atento a estar y me parece que en este regreso a la normalidad hay que aprender a apoyarse en la gente que uno tiene alrededor, aprender a tolerar que volver a nuestros hábitos saludables lleva tiempo, cuesta y cansa que los niños vuelvan al colegio todos los días va a ser muy difícil, para los niños para las maestras cumpliendo con todo el protocolo, para los padres que llevan y traen. Recuperar estos hábitos es difícil, recuperar el sueño que fue algo que se alteró mucho durante la pandemia.

Marcela Poda: Y poner límites con la virtualidad que para los chicos y jóvenes fue la herramienta de contacto con el conocimiento y después se convirtió en esto que hasta altas horas de la madrugada estaban con la computadora prendida.

Laura Noguera: Y esa decisión de ver que hago, dejo porque es su espacio social o

regulo el sueño. Hoy me tocó hacer calmar a mi hija porque conocía a su otra mitad del curso, no había podido dormir porque no sabían si entraban todos en el aula, fue un temor que ella tuvo. Hay gente que va a afrontar esto con más herramientas y otras con mas temores. Tal vez lo mismo que nos sirvió para afrontar este tiempo de espera, nos puede servir para ir afrontando todos estos nuevos desafíos en el día a día. En todos los niveles generacionales que nos ocupen y que para los chicos también pueden despertarse ansiedades, pueden generarse temores, incertidumbre, estas pequeñas cosas en la vida de los niños impactan.

Marcela Poda: Hay que estar atentos, prestar atención y buscar contención, asesoramiento por parte de los profesionales y organismos que aquí hemos mencionado, que están dispuestos a para esto. Muchas gracias para todos.

Día 3 de la Semana Social

Justicia terapéutica

Programa: Especial Semana Social

Invitado: Mons. Jorge Lozano

Periodista: buenas noches Bienvenidos. Estamos en un programa especial el cuál están trabajando el Canal 13, San Juan TV, los colegas de TIEMPO DE SANJUAN y vamos a dialogar en esta noche junto con este la comisión de Justicia y Paz en la Provincia la neta TV, en ese momento fue el tema del agua que es un gran tema para la provincia de San Juan, fundamentalmente con invitados con protagonistas referentes a ese tema, y en esta oportunidad nos convoca un tema que justicia terapéutica en el marco de la semana social de la iglesia, qué bueno con estos temas propuestos por esta comisión en diferente medios de la Provincia de San Juan.
Canal 13 San Juan :particularidad especialista vamos a saludarte Roberto Pagés ¡Gracias por el tema justicia terapéutica!, que vamos a abordar en seguida, vamos obviamente a tener oportunidad de ampliar el horizonte, pero tenemos a saludar a Monseñor Jorge Lozano, que obviamente desde el arzobispado de San Juan de cuyo está facilitando está posibilidad esclarecimiento como decíamos sobre diferentes temas en esta semana este que en realidad son dos semanas me explicaban 300 integrantes y que vamos en todos los medios sanjuanino salir debatiendo diferentes cuestiones:
Monseñor: ¡Bienvenido y muchas gracias por acompañarnos, un saludo!
Sabemos que quería estar presente también como lo ha hecho en otra oportunidad.

Mons. Lozano: ¡Buenas noches y gracias por la posibilidad de tener este espacio!, queremos compartir esta reflexión en torno a una problemática muy cercana qué es la drogadicción y con una respuesta que puede ser también cercana desde una óptica diversa podríamos decir un cambio de paradigma en el ámbito de la justicia y ¡qué bueno!, nos parece estar compartiendo estas reflexiones y yo me subo en el inicio del programa para agradecerte a vos, al canal al tiempo de San Juan por este espacio y la posibilidad de hacer llegar a la casa de las familias que están recibiendo un mensaje de Esperanza, con una programación de maní con la convocatoria especialistas sobre temas importantes. No así es un espacio no confesional, por decirlo de algún modo los

que participan son especialistas en cada materia con la búsqueda de consensos en vistas a construir el bien común sí bien lo organizamos desde justicia y paz, qué es un equipo una comisión del arzobispado, el horizonte es la amistad social y la cultura del diálogo del encuentro, así que bueno ese es nuestro ánimo.

Periodista: ¡Bueno, muchísimas gracias por acompañarnos! En definitiva, también estar comprometidos en este tipo de temas, que como usted dice y como nosotros lo pensamos están un poco fuera de agenda desde el punto de vista del debate o del compartir con los especialistas. Porque siempre estamos tras la noticia, otra información, interpretación, pero no de esta manera también no darse ese momento para poder tratarlo, abordarlo, ¡No!

Mons. Lozano: así es la sociedad de dialogar, sobre temas concretos que suceden, pero no mirado de la coyuntura sino desde el mediano plazo para ver de qué manera tenemos que ir caminando hacia un abordaje que sea cercano a los que padecen y posibles también para que desde las distintas instancias de la sociedad promovamos algunas respuestas que ayuden a solucionar esta situación tan grave.

Periodista: ¡Muy bien!, ¡Muchísimas gracias!
Periodista: Nosotros, así estamos comenzando. Entonces le voy a pedir una breve introducción al doctor PAGÉS sobre este tema en particular que nos convoca hoy, que está justicia terapéutica algunos lineamientos para que tengamos una idea autor de qué estamos hablando a que nos estamos refiriendo ¡No!

Dr. Pagés: ¡Con todo gusto!, es tal cual dijo Monseñor Lozano; un nuevo paradigma, una mirada distinta del servicio de Justicia que vive no solo los conflictos ni resolver conflictos y no tratar de ver los problemas sociales que llevan esos conceptos un rol distinto una manera de trabajar distinta de jueces, juezas, fiscales, defensores, donde todos tienen que coordinar para ayudar al que lo necesita en este tipo de problemas sociales, no tienen que haber ganadores y perdedores tiene que ganar toda la sociedad .No mira solamente la parte punitiva exacta sino cómo rescatar al ser humano que tiene un problema para que sea una integre, como ser humano, útil en la sociedad esa es el paradigma; es la mirada, esto está trabajándose en muchos países del mundo y muchos hechos, la iglesia ha ayudado para que ese cambio de paradigma este permitido sea conocido por la sociedad y tratemos de darle una respuesta a lo que más necesito.

Invitados: Adrián Araoz Pérez psicólogo

Periodista: ¡Muy bien!, continuamos en este programa especial en este miércoles, estamos haciendo honor a esta semana que se ha dispuesto por la comisión de justicia y paz. Hemos estado dialogando durante todos estos minutos sobre este abordaje de Justicia terapéutica con especialistas como reciente del Estado. Observando recién fuera de micrófono, al doctor que te decía ilustrada sobre los enfoques que hemos

tenido sobre la charla: ¡y bueno!, ¿qué se viene ahora doctor?, este es así hemos estado por la parte del área salud pública, ¡verdad! Con el centro este por la vida, con el área debo las adicciones no esté y ahora también con el tema judicial.
Ahora estamos con el tema de la psicología si no se puede aplicar en ética, solo presentó estamos con Adrián Araoz Pérez qué es psicólogo socio en el centro de terapias grupales en la provincia de San Juan y bueno también tiene su mirada sobre el tema de adicciones, pero también está la parte judicial y estamos conectados con Buenos Aires. Doctor explíquenos por favor a esas dos personas que vienen trabajando hace tiempo en el tema.

Roberto Pagés: Tenemos la suerte de tener al presidente, a los socios Argentina justicia terapéutica doctora Oyhanburu y María Jimena Monsalve qué es jueza de ejecución penal secretaria de la asociación argentina terapéutica quien tiene a cargo Programa de justicia terapéutica en su juzgado y lo bueno que está Adrián como psicólogo en este trabajo que hicimos en forma interdisciplinaria, cómo aprendemos en el ámbito judicial de otras ciencias: cómo cambiar conductas humanas, cómo hacer que una persona que tiene adicciones las recuperamos, pero ayudándonos en conjunto en forma interdisciplinaria. Así es que agradezco a María Silvia Oyhamburu, a María Jimena Monsalve y Adrián Aráoz.

Periodista: Adrián: ¿Cuál es la problemática, cada sector tuvo su diciendo lo que les toca, las posibilidades y las salidas que pueden existir ampliando este trabajo?, ¿Cómo lo ve al tema?

Adrián Araoz: Primero ¡muchas gracias, por la invitación!, después el trabajo es complejo y un poco evocando lo que decía recién Roberto, la interdisciplinaridad en lo que uno saca de paz, yo creo que lo primero que tenemos que hacer es poco. Fue la doctora por supuesto completa, mejor que lo que yo pueda decir al respecto de la justicia terapéutica, pero puntualmente hay una cuestión fundamental qué tiene que ver con poder posicionarnos desde un lugar de humildad, es decir Todos los ámbitos de saber no vamos a ir completando en diversas cosas por ejemplo, la justicia terapéutica desde la norma que es terapéutica a nosotros nos hace un favor, aquí podemos encontrar un respaldo qué en el ingreso de los tratamientos es complicado, es decir la voluntad del paciente que llega a tratamiento. La menor parte de las veces nos encontramos con pacientes que dicen: “Vengo a hacer el tratamiento”, pero siempre hay alguien que está detrás empujando y diciendo que concurra, y a veces es bueno que sea la justicia.

Lo que más se escucha es: “Yo lo puedo manejar, yo lo sé manejar”. Entonces también hay una deficiente evaluación de mi situación, nosotros a eso le llamamos; conciencia de situación o conciencia de enfermedad, que en estos casos no hay una real conciencia de situación. En muchos casos, el progreso de la adicción produce algunos otros problemas no vas a nivel psicológico, psiquiatra que complejizan bastante el panorama.

Pero cuando trabajamos de forma interdisciplinaria formado por médicos psiquiátricos, psicólogos, acompañantes terapéuticos, trabajador social, médico clínico, nutricionistas, todos hacen a la función terapéutica que necesitamos conseguir en un tratamiento. Nutricionista porque la adecuada nutrición va a producir un regenera miento neuronal, a decir, todo cuándo podemos engarzar y correrno desde un lugar de soberbia, y puedes hacer con una porción de espacio en esto que la recuperación de un paciente con problemas de adicciones, creo que es el primer paso que tenemos nosotros por supuesto como sociedad para poder abordar la problemática adecuadamente y además si me dejas que te diga algo es no corremos detrás de la rueda, nosotros decimos bueno vamos a recibir un determinado paciente veamos en que transgredió la norma, el 90% de los pacientes que yo recibo han transgredido alguna norma, por lo cual deberían haber tenido una causa penal por ejemplo, sin ir más lejos venta: "Porque necesitan conseguir más dinero, para conseguir más droga, esto hace que sean pacientes con suerte de llegar a un tratamiento y no verse implicados en una causa, entonces vos me decís: "es posible el tratamiento", si es posible el tratamiento necesitamos reinsertarse en la sociedad me cansaría de darte ejemplos de chicos que he tenido a lo largo de todo este tiempo de acompañar en sus recuperación qué son miembros productivos de la sociedad, hay que apostar a eso me parece .

Roberto Pagés: Esa es la parte buena, te quería escuchar que se puede recuperar a los chicos, ese es el tema que hay que trabajar en conjunto para que se apeguen al tratamiento, para que no se sigan desviando, para que no lleguen al sistema penal y si llegan al sistema penal es lo que hablábamos con Adrián: ¿Cómo hacer para recuperarlos?, en base a ello ha hecho un trabajo muy interesante ¿cuánto sale tener una persona en el penal y cuánto sale hacerle un tratamiento?, ¿qué es más barato? Qué es lo que pensar es mucho más barato hacer el tratamiento, le resulta más caro a la sociedad tener a los privados de la libertad y sin tratamiento qué va a salir peor que darle la posibilidad de hacer un tratamiento y lo recuperemos-.

Adrián Araoz: Y el impacto de más qué tiene esto en la reincidencia, cuándo pensamos que un determinado paciente realizó el tratamiento la reincidencia delictiva vuelvo atrás con los números él. 75% de efectividad en este punto.

Roberto Pagés: Las personas que no hacen el tratamiento del 75% reincide y con las personas que si hacen el tratamiento el 75% no reincide, es decir, sale beneficiada la sociedad por dónde lo miras en los costos y en el resultado.

Periodista: ¿Se está llegando a ese acompañamiento o hay falencias todavía es la parte de esta? es la parte ¿En dónde lo voy a comprometer? ¿Se llega o faltan esfuerzos todavía?

Adrián Araoz: falencias van a ver, aun cuando esté todo construido, por eso hablo

de una posición de humildad, dónde hay que estar siempre preguntando: ¿Qué hace falta para que esto funcione?, ¿Qué otra cosa nos completaría esa postura?, me parece que es necesaria ahora, vos me preguntas hace 5 años:¿cómo estamos ahora? hemos avanzado un montón , este encuentro es un avance, los encuentros formales e informales que hemos tenido con Roberto esta posibilidad de intercambio con gente que ya está en esto en otras provincias se avanzado mucho y hay mucho movimiento también dentro del juzgado de ejecución, hemos tenido encuentros con la doctora que está a cargo de ejecución penal que ella también está muy comprometida con el movimiento de derechos humanos, me parece que más allá de lo que sea adicción es tener alguien que está comprometido con Los Derechos Humanos es fundamental. Y que además necesitamos un espacio para que ocurra de una vez el cambio hacia la nueva ley de Salud Mental. En términos de entender que siempre es un sujeto de derecho y esto me parece que es importante por la implementación, modalidad de tratamiento para que esto ocurra, los andamiajes que se deben hacer que llevan tiempo, trabajo nosotros por nuestra parte nos estamos poniendo a la altura de las circunstancias con tratamientos ambulatorios, con internaciones domiciliarias, pensando en la posibilidad de lo que puedan ser y lo que pueden ser residencias, cuando hablo de residencias pueden ser casas de medio camino en definitiva hablo de estos dispositivos que serían los que abrigar y qué recibiría a los pacientes. Y como dice bien Roberto: producirían el apego al tratamiento qué es fundamental Y que solo se logra en la medida que nosotros alojemos sujeto a sujeto, Es decir, poder escuchar a cada uno de los que llegan, dejando cualquier prejuicio de lado, cualquier estandarización y poder tomar al paciente cómo llega, con lo que tiene para decirnos.

Roberto Pagés: Adrián tiene la posibilidad de mostrar que él tiene personas que han sido condenadas como consecuencia de ser consumidores problemáticos de drogas y los está tratando. Nos está ayudando, le está dando la posibilidad que uno puede ver los resultados, el tratamiento que le está dando a personas que tienen que reincorporarse a la sociedad y que si no se los ayuda la sociedad se los va a sufrir y este problema va a seguir agravándose

Periodista: Este tratamiento lo suministra La justicia cómo se aborda Los casos problemáticos

Roberto Pagés: Ese es el paso que tenemos que hacer de coordinar la corte de justicia de San Juan, hace pocos días ha dado gran avance insisto; Con esa acordada que ha sacado de trabajo interdisciplinario en lo que ha sido violencia, violencia intrafamiliar y violencia de género ,creo que lo has podido ver y creo que ese es el marco que tenemos que seguir y seguir con el tema de adicciones y es la forma que tenemos que trabajar cómo política de estado comprometernos, todos trabajar ayudando a la sociedad en estos temas SOCIALES.

María Silvia Oyhamburu: Presidenta de la asociación Argentina de justicia terapéutica.

María Silvia Oyhamburu: ¡Buenas tardes!, realmente para mí es un gusto poder estar compartiendo este espacio, ¡no sé!, ¿si me escuchan bien? Es un gusto para mí poder estar compartiendo esta semana social en San Juan en este 2021 y celebrando que precisamente uno de los temas qué se está abordando sea la justicia terapéutica. Así que, para mí, ¡muy agradecida a todos! y a mi querido amigo Roberto PAGÉS LLOVERA, Amigo y compañero de este camino de justicia terapéutica desafíos, esperanza, ilusiones y entusiasmo. Me voy a limitar a hacer una breve referencia, a penetrar en algunos conceptos como para que quede en lo teórico y en lo práctico un poco más clarificado, de qué hablamos, cuando hablamos de justicia terapéutica. La justicia terapéutica nació como movimiento en el año 1996 en Estados Unidos años más tardes conformamos la asociación iberoamericana de Justicia terapéutica, cuya junta directiva integró desde su fundación y hoy podemos celebrar y decir que además de España y Portugal 9 países de Latinoamérica integran la asociación iberoamericana. Igualmente Argentina donde contamos con la asociación Argentina de Justicia terapéutica: voy a aclarar un poquito y hacer una observación que nos ocurre en Argentina y que no ocurre en el resto de los países latinoamericanos con referencia el término terapéutico, Zoca nos dice que el término terapéutico se usó por primera vez en el año 1555 en la lengua española , para referirnos a una persona que cuida a otra, también se utiliza para referirse a consecuencias o efectos curativas, de algo, de personas, situaciones, ambientes. También cuando se le da tratamiento algunas enfermedades, con la finalidad de que las personas se curen o mejores pero la justicia terapéutica cómo movimiento, como asociación que nace con Wesley y Winnie en Estados Unidos como decíamos se llama, se ha denominado terapéutica porque precisamente estudia el papel de la ley como agente terapéutico, se ocupa del impacto y el efecto emocional y psicológico de la persona en consecuencia. El término PJ por sus siglas en inglés refiere a esa cualidad terapéutica de la aplicación de la ley para obtener los efectos, los resultados buscados por la aplicación de la ley de la manera más beneficiosa posible a la parte directamente afectadas. Porque sabemos que el sistema de Justicia al sistema legal, producen consecuencias que se inscriben en los sujetos destinatarios. La justicia terapéutica se pregunta cuál es el papel, del derecho en la vulnerabilidad social, ¿Cuál es el papel del actor, del operador, Jurídico y legal en la aplicación del derecho? Entonces: ¿qué es la justicia terapéutica?, “La justicia terapéutica es una corriente filosófica y práctica, que por su aceptación hoy nos atrevemos a decir qué se puede considerar como un nuevo paradigma dentro del contexto legal, y que promueve la justicia terapéutica, promueve el estudio de 3 componentes esencial: las leyes, los procedimientos y los roles la actuación de los operadores legales de qué se vale para esto como bien decía Roberto y el psicólogo qué antes hablaba que compartía precisamente se vale de la interdisciplinariedad, la transdisciplinariedad, y la multidisciplinar edad de la evidencia

científica y de componentes colaborativo cómo: la mediación, la conciliación, justicia restaurativa, el derecho colaborativo, la justicia procedimental ,¿para qué? para lograr y para obtener el beneficio psicológico y emocional mayormente posible en el destinatario de la ley. Es decir, con que se queda el destinatario de la ley, el justiciable, luego qué pasó por la justicia, qué efectos produjo esa intervención fue realmente beneficiosa o solo se cumplió para aplicar la ley. Cuándo estuvimos a cargo del juzgado de menores en Florencio Varela provincia de Buenos Aires en el año 2002 llevamos a cabo una experiencia con adolescentes, medidas alternativa, bajo los postulados de la PJ, para ser breve sintetizar cuáles serían los postulados de la PJ de intervención judicial continua, el estrecho seguimiento de la conducta y la respuesta inmediata. Décimos la interacción de los servicios, público-privado, no gubernamentales, comunitario en el procesamiento de los casos judiciales extrajudiciales, porque la justicia terapéutica se aplica dentro y fuera de tribunales. La integración interdisciplinar en posiciones judiciales y legales es fundamentalmente, la articulación con organizaciones comunitarias y de la sociedad en general. La justicia terapéutica debe impregnar todas las gamas, todas las materias del derecho familia, derecho administrativo, civil, niñez, justicia penal, por ejemplo: desde la justicia penal, la justicia terapéutica esté pregunta, - ¿Por qué ese sujeto actúa de esa manera? ¿Por qué en función de que precisamente? Pará atender a las causas subyacentes del conflicto traído a resolver de la situación que de alguna manera con ayuda a que esas personas cometieron delito de esta manera buscamos el desistimiento que esa persona no vuelva cometer el delito, lograr este paso para el cambio para no convertirse en otro hecho delictivo. Porque esa persona necesita además de un proceso que le permite involucrarse, explorar, comprender, actuar, moverse de acuerdo a dónde está para plantearse otro objetivo conforme a la ley y un camino, un plan de acción para poder lograrlo.

Por eso hoy en el mundo con la complejidad de los problemas cotidianos tenemos que pensar más que nunca los modelos de intervención y el rol de los actores, lo que se traslada inevitablemente a cómo se desarrolla, cómo desarrollamos los operadores el encuentro con el otro, precisamente en el diálogo en la cultura del encuentro y también no perdiendo de vista que detrás de un expediente hay una persona junto a esa persona una familia, barrio, una comunidad. Debemos flexibilizar la actitud de los operadores judiciales, eliminar las barreras físicas y temporales. Además de los obstáculos que se presenten como sabemos desde la organización un sistema con problemas logísticos que debemos aceptar para mejorarlos limitaciones en el acceso a la información, falta de transparencia o aspectos legales o procedimentales cómo formalismos excesivos, normas rígidas, ausencia de tribunales especializados o no demasiadas puestas en práctica de mecanismos alternativos. Sostenemos desde PJ qué deben implementarse mecanismos y técnicas que permitan compensar, reducir o descartar los obstáculos que en la práctica restrinjan el ejercicio eficaz de los derechos lo cual impide o dificulta

inevitablemente el verdadero acceso a la justicia cómo en cualquier otro tipo de intervención, para ello repito es necesario revisar el papel de los operadores legales. Lo que supone también inevitable la obligación de respetar la autonomía, la subjetividad de la persona que se aborda. Una buena opción para transformar el sistema de justicia puede consistir en incorporar elementos del PJ En el láser del operador judicial, en la preocupación por la praxis de los procedimientos en todas las etapas del proceso legal. Para ejemplificar y a vuelo de pájaro podríamos hacer un paralelo entre el enfoque tradicional y el de justicia terapéutica desde el enfoque tradicional se resuelve con fuerzas, desde el PJ decimos debemos resolver o definir problemas. Desde el enfoque tradicional se orienta al caso la PJ se orienta a la persona. No solo basada en los derechos sino en las necesidades, el resguardo y garantías. Y la efectividad de esos derechos.

El enfoque tradicional que tiene al juez como un árbitro, la PJ lo tiene como entrenador porque mira hacia el futuro cómo decíamos con que se queda esa persona cuándo pasó por la intervención judicial. Sistema basado en planificación; decimos de pasar de tener un enfoque individualista a tener un enfoque de interdependencia, de ser eficiente hacer efectivo, de medir un cumplimiento sino el éxito de la respuesta adecuada que se le da al problema. Porque desde el PJ hemos comprobado a través de las aplicaciones, experiencias de la investigación y de la evidencia empírica qué la posibilidad de acceder a los derechos y ser acompañado con acciones qué tiendan a neutralizar o disminuir esos efectos negativos qué decimos que puede producir la ley o los procedimientos o ese rol del actor por disminuir esos efectos negativos qué puede provocar el contacto con la ley nada más ni nada menos que desarrollar la capacidad de ejercer derechos. Y está capacidad de ejercer derechos Conlleva a respetar los derechos del otro preparando y habilitando al individuo para asumir obligaciones qué le permitan cimentar futuro no volver a caer en el delito. Un futuro, una construcción de futuro como persona, como ciudadano y desde el PJ qué decimos no podemos perder de vista.

Roberto Pagés: María Silvia una breve pregunta; Que vos conoces mucho el tema ¿Cuál es el impacto del perdón?

María Silvia Oyhamburu: Muy interesante hablamos. Dijimos que desde la justicia terapéutica además de los tres componentes esenciales utilizamos la evidencia científica, la interdisciplinar y la múltiple sectorialidad, una forma de ver cómo funciona la incorporación de la evidencia científica en las decisiones judiciales. Es el estudio del perdón que hemos venido desarrollando en diferentes investigaciones como ustedes saben, el perdón puede ser a personas, a cosas, a lugares. La mala suerte puede ser atribuida al destino, a personas también ambientes qué nos ha demostrado la evidencia científica que en la medida. Una persona que ha cometido un delito logra comprender, reflexionar, logra aceptar como hecho objetivo, el hecho delictivo que cometió y

atribuírsele así mismo, es decir, asumir la responsabilidad del hecho que cometió le lleva a perdonarse a sí mismo, abandonar el resentimiento y a querer superarse. Le ayuda a desarrollar habilidades de empatía, de solidaridad. Entonces una manera por ejemplo de incorporar la evidencia científica, es incorporar en el tratamiento por ejemplo para la ejecución de la pena sea de encierro o alternativa los mecanismos del perdón. En la medida en que yo me perdonó a mí mismo acepto que cometí un hecho, acepto la responsabilidad del hecho que cometí, entonces ahí voy a poder proponerme no cometer ese hecho porque he analizado e internalizado cuáles son los obstáculos que debo superar para no caer en la misma conducta. ¡No sé si conteste!

Roberto Pagés: ¡se entendió muy bien!

Periodista: ¡muchas gracias doctora, muchas gracias por la participación!
Una clase magistral resumida que nos está haciendo falta sobre derecho terapéutico

María Gimena Monsalva: jueza de ejecución penal presidenta de ejecución penal

María Gimena Monsalva: ¡Buenas tardes, ¡qué tal, ¡cómo están!

Periodista: Cuéntenos sobre su experiencia avanzada en el trabajo:

María Gimena Monsalva: es una experiencia que estamos transitando. La verdad qué es un gusto poder compartirlo en esta semana tan especial. Me parece que es muy importante poder abrir algunas expectativas de otras formas de intervención de la justicia en relación a los casos qué nos llegan a veces tan complejos, una de las múltiples expresiones qué tiene la justicia terapéutica, tiene que ver con un modelo de abordaje de casos para personas que cometen delitos relacionados con el consumo problemática. Ustedes saben que no solo existen delitos De la ley propiamente dicha sobre los estupefacientes de la ley 23737 en nuestro país con el narcotráfico narcomenudeo sino, que hay muchos delitos que están asociados al consumo ,en el cual es las personas delinquen porque están en estado de consumo o porque quieren obtener ingresos para el consumo y si nosotros leemos el delito como un fenómeno multicausal la persona en ese aquí y ahora le sucede una serie de situaciones que las motiva, esas causas subyacentes que mencionaba María Silvia y nos explicaba con tanta claridad vamos a encontrar que hay un porcentaje muy alto en nuestro sistema de justicia que están inmiscuidos en esta problemática. Nosotros pensamos en un diseño que está basado específicamente en el modelo TTD (Tribunal de tratamiento de drogas) Qué es un modelo que nació en los Estados Unidos hace muchos años también cuando nace nuestra corrientes y fue modificándose a lo largo del tiempo, este modelo, es un modelo que está desarrollado en base a nuestro sistema de garantías y lo que pretende es que nosotros le demos la oportunidad a la persona de realizar un tratamiento, pero un tratamiento qué va a ser diferente porque va a estar acompañado en forma permanente y constante por una red ,está red está armada por las personas que conforman este

tribunal de justicia terapéutica. Es un programa interinstitucional, vamos a trabajar con los ministerios públicos fiscales y de la defensa con los organismos que nos pueden proveer lo que nosotros llamamos la pata sanitaria del programa. Los organismos que nos pueden proveer, qué son efectores de salud eficientes frente al problema en nuestro caso participa activamente la SEDRONAR Y trabajamos también con todas las redes de salud pública qué tenemos disponible para todas las comorbilidades que tienen estas personas que están en situación de consumo. A su vez también participan todos los actores, la dirección nacional de Readaptación social, la dirección de control y asistencia de ejecución penal. Qué son los órganos que están específicamente destinados a trabajar la integración social. El programa tiene tres objetivos: Reducir el consumo, Evitar la recaída en el delito y lograr la integración social.Yo diría en un pequeño resumen cuando nosotros aplicamos sanciones, suspensión de juicio a pruebas, sea a una sanción, condena condicional o bien en los casos en los que decidimos que la persona puede ser liberada anticipadamente, los casos de libertad condicional, libertad asistida, nosotros imponemos reglas de conductas y ponemos el objetivo exacto, no es cierto, sin analizar cuáles son las posibilidades que tiene esta persona y afrontar estas reglas nosotros hacemos un análisis de cómo planteamos que este programa qué se trabaja con audiencias periódicas y absolutamente interrelacionados con todos estos efectores que les mencione. Lo que vamos a hacer es ir generando pequeños contratos conductuales por corto tiempo y modificando y ajustando esos objetivos a los logros que la persona va pudiendo concretar. Entonces el sistema judicial no va a empujar a la persona al incumplimiento, sino que la va a acompañar para que puedas cumplir con la demanda judicial, pero a su vez trabajar para su propia salud y su propia integración social dentro de su entorno. Esto es algo que realmente muestra muchos indicadores, porque nuestro programa ya lleva 3 años, está siendo medido con mucha cautela ustedes saben que la corriente de la justicia terapéutica trabaja con la evidencia científica nosotros queremos mostrar qué es lo que pasa con estos casos específicamente. El programa se protocolizó en el boletín oficial el 18 de octubre del 2018 y tenemos un protocolo de funcionamiento suscripto interinstitucional con todas estas instituciones que yo mencioné, incluido el Ministerio de Justicia y la Cámara Federal de Casación Penal que autorizó para poder llevar adelante el programa. Es muy interesante lo que nos ha pasado también con un grupo de causas en el juzgado que nosotros llamamos de especial seguimiento. Ustedes saben que el consumo problemático está muy asociado a la violencia de género, tenemos muchos casos en los cuales la persona han cometido delito en estado de consumo sobre todo en casos de policonsumo (consumo de más de una sustancia) y los resultados qué nos ha ofrecido en el seguimiento de estos casos se habían cometido este tipo de delitos saben que forman parte de una política de estado muy fuerte, nuestro país han sido muy auspiciosos en los casos en que hemos aplicado el programa. Además, el programa integra y trae los lazos familiares,

es un programa que genera una sanación también cuando hay familia, cuando hay una referencia porque muchas veces nos pasa cuando escuchamos a las madres, a las hermanas, al entorno, a las parejas, la familia ¡no sabe qué hacer con el consumidor!, llegó un momento qué creen que todas las posibilidades se han agotado. Entonces creo yo que muy importante este resultado porque estos programas son programas sanadores, el tejido social, del tejido familiar de los vínculos y el cierre el egreso es un acto muy emblemático en la vida de la persona. Le damos un diploma, hacemos una reunión con todo su grupo familiar con sus tratantes es una celebración, es una fiesta. Entonces tal vez no es la respuesta que las personas están habituadas a recibir de un órgano jurisdiccional habitualmente se espera otro tipo de respuesta nosotros estamos muy conformes con los resultados del programa, muy contento con las posibilidades que nos da y por ver las mejoras en los participantes ver como ellos van avanzando. A medida que va pudiendo que eso es lo importante que nosotros como operadores judiciales tenemos que registrar no podemos exigir cuando las personas necesitan que se les restituyan derechos Y estas personas vienen de un camino muy delicado La falta de aseguramiento de ciertos derechos. El estado ausente en la mayoría de estas historias de vida y creo que eso nos da una pauta muy importante para enfocar la tarea.

Periodista: Una experiencia por demás enriquecedora usted nos compartía que hay experiencia positiva que hay avances.

Roberto Pagés: Hay esperanza para la gente que más lo necesita Jimena decía; es otra mirada de la justicia más humana más cercana al ciudadano que tiene esta problemática qué termina con la entrega de un certificado, que reconoce el esfuerzo que hizo para sanarse y que toda la familia lo agradece. El ciudadano ve al sistema de justicia de otra manera le da una solución por un trabajo interdisciplinario, personas de diferentes ciencias como Adrián qué es psicólogo ¡Trabajamos en conjunto!

Adrián Araoz: Sí me permite lo que dijo la doctora: es fantástico y es lo que hay que rescatar contratos que ellos puedan cumplir .El principito cuando viaja un planeta rescató esta frase este libro tan lindo," En un planeta en el que gobierna un rey y el rey le da la orden de salir al sol" y el Principito le explica: "Qué cuando le das la orden a una persona que no la puede cumplir de quién es la culpa de quién da la orden o de quién no la cumples", un poco de esto que la doctora menciona es lo que yo al principio mencionado de volver la mirada hacia nosotros y entre nosotros mirarnos y podernos completar y es la mirada que tenemos que tener en nuestras instituciones.

Roberto Pagés: Porque vemos qué es una persona con problemas en algunos casos enferma, no podemos aplicarle una sanción como si fuera una persona que quisiera hablar algo en forma voluntaria, como una persona que está enferma que está viciada su voluntad lo que tenemos que hacer es ayudarla, para que no causé daño a otros ni a sí mismo. Agradecemos a la semana social a monseñor Lozano qué nos permita

dialogar entre distintos ámbitos distintas profesiones con un compromiso en común ayudar a los que más necesitan.

Periodista: Y nosotros agradecidos de poder participar Canal 13, Tiempo de san Juan, así como otros medios han estado y van a seguir estando a lo largo de esta semana abordando estos temas así que doctor; ¡Muchísimas gracias! licenciado igual ¡muchas gracias! Nosotros nos despedimos ¡muchas gracias, buenas noches!

Día 4 de la Semana Social

Violencia de género

Programa: Especial Semana Social- Zonda TV

Invitados: Laura Vera - Victoria Villalón, tía de Rocío Villalón

Periodista: ¡Malo no se daña a quién se quiere en este tiempo! que le pone música a una vivencia dolorosísima que así, como es transversal y toca absolutamente todos los rangos etarios, todas las instituciones, todas las clases sociales. No hay mayor agresión en un nivel socioeconómico que en otros, es transversal a distintos países como España dónde surge y acá en San Juan que no estamos exentos tenemos un panel para charlar, conversar sobre el tema de distintas aristas. Es realmente un gusto poder reunir y tener la señora Laura Vera de la Asociación de Amas de Casa Argentina en San Juan, tener a Victoria Villalón, tía de Rocío Villalón, un caso que realmente nos conmocionó y que viene a contar su visión desde la familia y ver qué conclusiones podemos sacar y a la licenciada Vanessa Días, especialista, con un extenso curriculum académico y de soporte en la justicia en temas como la masculinidad y la violencia.

Periodista: ¿Van a inaugurar un segundo refugio en la provincia para mujeres víctimas de violencia?

Laura Vera: ¡Muchas gracias Federica!, sí, desde la Asociación Amas De Casa, desde un tiempo largo venimos acompañando a las víctimas de violencia. En el año 2018 inauguramos el hogar Ceci Martínez, un hogar que pretendemos ayude a las mujeres víctimas de violencia, que no tienen un lugar para estar mientras hacen la perimetral y todas las denuncias correspondientes. Hijos también, en ese hogar se acompaña de manera legal, psicológica y a través de capacitaciones a las mujeres. Hace tres años que fue inaugurado el 25 de noviembre del 2018 y en ese tiempo hemos visto mucha preocupación de que el 75% de las mujeres que ingresan a nuestro hogar son chicas entre 18 y 30 años. Desde muy pequeñas sufrieron distintos tipos de abusos dentro del entorno, como noviazgos violentos, y que necesitan estar contenida en el hogar. Esto trae instancias y acompañamiento, incluso capacitación pero al no ser suficientes decidimos formalizar. Así, se inauguró el 28 de septiembre el hogar Rocío Villalón.

¿Por qué Rocío Villalón?, porque acompañamos a Silvana la mamá, desde el comienzo de su pedido por justicia, el juicio e incluso ahora. Buscamos respuesta acerca de lo que hoy sabemos, cómo murió y cómo la asesinaron, cómo le quitaron los sueños con 16 años.

Hay personas que conocían estas situaciones y que prefirieron mirar para otro lado, hay quienes no hicieron nada por advertirle a su familia directa, su mamá, lo que estaba pasando.

Periodista: Laura ¿cuántas personas, cuántas mujeres han pasado ya en este segundo hogar y cuántas mujeres has podido cobijar para que sea una transición, para poder después caminar sola?

Laura Vera: Han pasado más de 63 mujeres por el hogar Ceci Martínez en este último año y medio de pandemia con un período más prolongado de permanencia y con una vinculación. Vamos acompañándola en este proceso que hablaba recién la doctora García Nieto y que coincidimos totalmente. Se denuncia cuando pueden y hacen hasta dónde pueden. También implica que algunas de las que han vivido en el hogar, alrededor del 40% vuelven con el agresor.

Periodista: Pregunto ¿De tu experiencia, las mujeres que se dejan someter a los mismos niveles de agresión obtienen algunos elementos como para poner un freno, como para decir hasta acá?

Laura Vera: Nos ha pasado que al seguir vinculadas con ellas han recurrido nuevamente a pedir ayuda, cuando han vuelto a ser violentada. Lo que demuestra que el trabajo no es en vano y que en verdad podemos soñar, hablando con él molino de la semana social y que se modifiquen de fondo.

Periodista: ¿Qué te motivo a vos personalmente a iniciar esta tarea, esta ayuda, esta acción solidaria y humana tan puntual y necesaria?

Laura Vera: La finalidad de toda las organizaciones, en el 2014 cuando alguna compañera se acercaba a contarnos su situación de violencia, acudimos a otras organizaciones de mujeres cristianas, para poder acompañar y fueron lamentablemente tan frecuente esos pedidos de ayuda de auxilio, que decimos conformar el grupo para sostener a las mujeres víctimas de violencia. De ahí empezar a luchar por cuestiones netamente necesarias en la provincia y la adhesión a la ley 26485. Decidimos formaliza lo que veníamos haciendo. Algunas compañeras salían de sus casas y las alojábamos por un tiempo limitado. Luego decidimos hacerlo de manera sistemática con una idea de capacitación porque también tratábamos los motivos por los cuales vuelven con el agresor, generalmente son motivos económicos, no solamente en los sectores más vulnerables cómo se cree, no solo las mujeres pobres son las que vuelven por el

sustento, en todos los ámbitos ocurre.

Periodista: Por eso hay un rasgo común en muchos agresores. Es el que piensa la mujer está en la calle o no quiere que la mujer trabaje, es, de alguna manera, como una señal de alerta para algunas chicas en algunos noviazgos, en un principio del matrimonio puedes ir el "¡Bueno yo quiero ser independiente!"

Laura Vera: Nos ha pasado con algunas chicas, buenas compañeras que han hecho nuestros talleres, porque no solo tratamos a esta problemática de violencia en estos dos hogares en el Ceci Martínez y en el Rocío Villalam, sino con todas las compañeras en general. Nos ha pasado que con compañeras grandes mayores de 50 que han participado de nuestros talleres, en nuestras capacitaciones empezaron a modificar sus vidas, sus conductas con sus parejas y les quisieron poner un freno a eso. Pero bueno las compañeras ya fortalecidas, porque eso es lo bueno que logra la organización, sentirse acompañadas, abrazadas.

Periodista: ¿Por qué hay un tema de autoestima en la mujer? ¿Porque sienten que no va a poder solas que, si no es con su compañero, solas con sus hijos, no va a poder? Por eso reforzar la autoestima, que se crean que pueden ¡es muy bueno!

Laura Vera: Eso es lo que principalmente tratamos de cultivar, levantar la autoestima, enseñarles que ellas son capaces de hacer todo lo que se propongan. Nos ha pasado que en talleres, en reuniones comunes, compañeras que militan desde hace años con nosotros se animan recién ahora a decir: ¡soy víctima de violencia, a reconocerse como víctimas psicológicas, verbal o de alguna índole, porque la violencia no es solamente el golpe!

Periodista: No empieza con una desvalorización simple; ¡vos cállate! ¡qué sabes! Y en San Juan para medirlo según la dirección de la mujer hay de 25 a 30 denuncias por día, son 25 a 30 mujeres que están sufriendo y estas denuncias son las que están y se animan por el temor lógico de que si vuelvo y se enteran quizás la agresión es aún mayor. Desde acá te animamos a que puedas denunciarlo a que hables con tu entorno afectivo, te animas ir a lugares como los de Laura Vera o psicólogos asistentes y te da esa fortaleza que quizás no tenés. Quizás alguien no pudo pedir ayuda a tiempo ser escuchada y alejarse del victimario y alguien que no pudo fue Rocío Villalón, ahora estamos con su tía. Es difícil este momento porque es remover una herida a 8 años del fallecimiento de tú sobrina con 16 años. Contanos un poquito de lo que quieras , de lo que puedas.

Victoria, tía de Rocío Villalón - Sí hace ya 8 años con Silvana nos propusimos contar la historia de Rocío sobre todo para chicas jóvenes que por ahí nos preguntan que no saben cómo falleció, ¡no nos molesta que nos pregunten cómo falleció! porque ella sufrió, tuvo una agonía muy grande y es lamentable que supuestamente la persona que

te quiere que te debe cuidar.

Igual Rocío está viviendo esta situación de violencia, tratando de salir de esta situación, ella pierde la vida intentando salir de ese vínculo de violencia. Ella estaba de novia, pero había decidido terminar con él. Él tenía otras novias, ella se entera y decide terminar con él, pedirle explicaciones, pero él le pide la última conversación, igual que como conversamos con Anabella la mamá de Thalía. Él le pide que hablen, pero ella con mucho miedo, ella le miente a la mamá y asiste a esa convocatoria qué le hace como para hablar por última vez, ahí la termina asesinando brutalmente con golpes de palo, botellas de cerveza Ya en agonía ella quería vivir y la estrangula. A nosotros como familiares nos afecta, siempre va haber un espacio, un lugar en donde algo nos está faltando. Rocío tenía muchos sueños, muchas ganas de estudiar, de seguir adelante algunos compañeros nos contaban. Era una excelente alumna, quería salir de ese vínculo.

Periodista: ¿Por qué ustedes durante estos 8 años en vez de guardarse el dolor y vivir este duelo, está herida que no va a cerrar nunca, están acá? ¿Cuál es el objetivo?

Victoria, tía de Rocío Villalón: Creo que en gran parte nos lleva la sociedad en la que vivimos, qué es muy conservadora y por ahí atacan a la chica y dicen:

”¡Porque no salió antes, para mostrar y también para las chicas jóvenes que empiezan una relación violenta, que creen que pueden terminar cuando ellas decidan y no es así. Llevar el testimonio como familiares de una situación que puede terminar tan fea, es tan lamentable porque nosotros sufrimos más la ausencia de Rocío”!

Periodista: ¡Muchas gracias, por estar acá!

Nos cuenta Victoria, la tía Rocío, la última charla en la que es asesinada. Los psicólogos, los especialistas nos dicen que no hay que acudir a esas últimas citas. Y si lo haces, que lo hagas en un lugar público, no vayas a un lugar si no van a haber testigos y recordemos que al primer indicio de violencia se encienda una luz amarilla por más que vos pienses que hay amor, consulta con alguien, respaldarte en alguien que te pueda guiar. Es un juego perverso de cariño y agresión del que tenemos que aprender a salir; ¡Muchísimas gracias, otra vez Victoria! Y para terminar quisiera conversar con una especialista del tema Vanessa Díaz, especialista en justicia, Licenciada en trabajo social, Especialista en criminología, Especialista en atención primaria de la salud, Especializada en violencia familiar y de género Y también en buenas masculinidades: ¿de qué se trata esto?

Vanesa Díaz: ¡Bueno ¡en primer lugar siguiendo el hilo de esta charla, escuchando acá la pregunta es ¿si se puede prevenir y cómo prevenirlo? Por ese lado va el trabajo con las masculinidades con los varones que han sido socializados en una cultura de dominación de abuso de poder, donde hay toda una construcción cultural que atraviesa

a los varones en general. Por eso hablamos de masculinidades, qué tienen que ver con este abuso de poder de dominación con una violencia que está aprendida y revertir el paradigma es la parte de un sueño que requiere de un trabajo denodado codo a codo, que cada uno se pueda arremangar cómo digo yo;" meterse al barro y trabajar, porque es muy difícil trabajar estás masculinidades desarticulando una masculinidad tradicional cómo le llamábamos". Las teorías dicen una masculinidad hegemónica dónde está incorporado el aprendizaje de discriminación de descalificación hacia la mujer, machismo cómo vulgarmente conocemos y en todos los lugares se dice o la violencia machista. Desarticular esos mecanismos tiene que ver con el abordaje de esas masculinidades, idea y comenzar un trabajo de reversión, de comportamiento y decir bueno bregamos por buenas masculinidades. No en el sentido calificativo de buena persona, sino desde un paradigma desde donde se trabaja un paradigma de la complejidad dónde este fenómeno es mirado y tiene que ver con el buen vivir, es un paradigma filosófico que tiene origen en Francia. Cuándo se indaga se conoce está modalidad de abordaje se hace desde un lugar se mira ecológicamente quiero decir desde lo macro sistémico hasta lo micro sistémico, es decir todo esto que está incorporado culturalmente. Esa gran cultura en la que todos hemos crecido dónde nos socializamos que la humanidad viene reproduciendo generación tras generación evolucionar como humanidad tiene que ver con este paradigma del buen vivir, desde allí parte está concepción, este trabajo de construir unas buenas masculinidad, que estén en sintonía con lo natural.

Periodista: ¿Cuáles serían las tres características puntuales, concretas que tendría este nuevo paradigma de buenas masculinidades?

Vanesa Díaz: En primer lugar, tiene que ver con desarticular la conducta abusiva, dejar de lado el abuso de poder y controlar el ejercicio de esa fuerza que daña no solo con la persona que tengo esta relación, que puede ser en este caso una pareja o de expareja, sino también con un daño así mismo que tiene que ver con esta fase de la explosión. Hace rato cuando se hablaba un poco el ciclo de la violencia hay distintas fases una de ellas la acumulación de tensión a posteriori viene a la de la explosión, es decir sale hacia afuera la fuerza el daño se hace visible concreto el comportamiento abusivo, ese daño que puede ser un golpe un grito qué puede ser un mal golpe una sumatoria de golpes puedes destruir la vida de una persona y así mismo la de uno mismo. Y también puede pasar que explote hacia adentro y ahí tenemos que tienen este paradigma incorporado las masculinidades son propensas a sufrir distintas patologías distintas enfermedades que son estas explosiones hacia adentro, algunos que no van hacia el acting y generan HB enfermedades cardiovasculares o situaciones trágicas como accidentes.

Periodista: Ahora licenciada, este qué es un tema cultural evidentemente ¿el agresor mayoritariamente, son hombres, pero también son hombres que han estado educados mayormente por mujeres o somos las mujeres las que empezamos gradualmente

dejarnos en distintos niveles agredir? ¿Qué nos está pasando como sociedad? ¿Qué puede hacer una madre para educar diferente a su hijo?

Vanesa Díaz: Bueno la verdad que está tan naturalizado el fenómeno de la violencia y el maltrato en las relaciones intrafamiliares, intrapersonales, está tan naturalizada que no lo advertimos cómo maltrato. Por eso decía que es un aprendizaje tan incorporado, aprendido de generación en generación que si no hay alguien por fuera que esté mirando y que conozca del fenómeno cómo se expresa, cómo se manifiesta, como son los indicadores de maltrato emocional, maltrato psicológico, hasta físico, económico hasta el abuso de poder desde ahí. En una relación afectiva ¿cuáles son los indicadores de abuso? Si no se está conociendo esto, no lo vamos a poder detener se sigue transmitiendo está tan incorporado tratar de prevenir estas situaciones de violencia física, psicológica hasta llegar a un femicidio. Detenerlo merece como distintas aristas de abordaje, digo siempre la prevención primaria tiene que ver con la educación que van recibiendo nuestros niños, nuestros varones y nuestras niñas también en cómo relacionarse afectivamente con el otro en común ¿cómo es el buen trato? ¿Quién lo enseña, eso quién lo transmite? poner toda la responsabilidad, los encargados de la crianza que a veces son padres, madres, abuelas, tíos, referentes. Poner todo allí en ese grupo tan pequeño no alcanza, no alcanza porque si no se está conociendo sobre la problemática no lo van a saber advertir, por eso es necesario la intervención de quiénes están educando en los establecimientos educativos dónde van y se recrean. Nuestros los centros deportivos todos los lugares donde nos expresamos, dónde de alguna manera y con las que tomamos contacto y que nosotros le llamamos los organismos que están dentro del EXO sistema, porque esos están más abajo donde trasmiten comportamientos estilos de intervención. Entonces, sí desde allí tampoco hay una mirada en este sentido no vamos a poder advertirle a una niña o a un varón cuando está siendo abusado o está haciendo abusivo, entonces es de todos, de alguna manera pero entonces:¿qué tengo que hacer, como ciudadano más allá de los profesionales? a veces los profesionales no alcanzan entonces como ciudadana común está tan al alcance de la mano la información en las redes sociales. ¿Cuáles son los indicadores de la violencia?

Esto está tan al alcance de la mano de los jóvenes, de los adolescentes, de los más chicos también que entonces de esa manera puedo ir tomando contacto con la problemática conociendo desde el fondo algunos indicadores en lo cotidiano cómo mamá, como papá, como abuela, cómo tía pero cuando no tenemos la mirada puesta en ello entonces difícilmente lo podemos llegar a registrar, está tan naturalizado, el tratarnos mal, el querernos desde el control, qué no es amar desde el dominio, la celotipia, el celo, la posesión ¡yo te amo!, ¡vos sos mía!, ¡yo soy tuya No!, ¡no, no, yo soy mía y vos sos tuyo! y desde esos lugares de individuación nos vinculamos. Pero cuando está todo esto tan

confundido, es como si corriéramos velos cuándo vamos conociendo estos tramos que están presentes en estas subjetividades qué se expresan en costumbres y en hábitos culturalmente desde ese lugar lo hablo yo, desde el proceso de socialización trabajar más en lo intrapsíquico es más tarea de un psicólogo, una psicóloga o un psiquiatra porque algunas situaciones llegan a generar patologías se instala una patología que merece un tratamiento, tal vez médico, tal vez psiquiátrico, tal vez neurológico.

Periodista: Un llamado a la sociedad toda a que se involucre es un poco el feedback de esta semana social, es un tema cultural, es de todos.

Vanesa Díaz: Esto es a nivel de prevención primaria, cuando ya hablamos de prevención de nivel más avanzado cuando ya estaba consumado el daño, cuando ya hay una sanción, cuando ya hay medidas están los dispositivos de abordaje a varones para estos que son derivados por la justicia que ingresan a un proceso de trabajo socio EDUCATIVO, que transcurre un tiempo que mínimo va de 6 meses a 2 años y en ese tiempo mientras ellos son trabajados semanalmente en sus distintas dimensiones ellos a la vez están siendo controlados con el seguimiento que se va haciendo por la justicia y también hay varones que por propia voluntad ingresan qué son para trabajarse porque saben que están ejerciendo violencia, quieren trabajar, se quieren controlar, se quieren medirse hay todo un programa con su metodología, con sus tiempos que no se está trabajando actualmente en nuestra provincia .

Periodista: ¡Bueno licenciada, queda mucho por hacer!, ¡le agradezco su presencia! traer su experiencia y compartirla acá con un tema que no se agota en un programa, un tema que tenemos que caminar como sociedad todos juntos y trabajar mucho en esto de educación emocional y que sea también una búsqueda personal y familiar para que podamos ser mejores, ¡esperamos haber contribuido!

Día 5 de la Semana Social

Economía social, solidaria y popular, el apoyo de todos juntos es la clave

POR REDACCIÓN

04 de octubre de 2021

En estos tiempos complejos a causa de la pandemia por coronavirus y las distintas crisis sufridas, como la crisis económica nacional o las lluvias y terremoto en San Juan, hacen que sea necesario actuar y debatir para tratar de dar soluciones o respuestas. En ese marco es que se da la Semana Social 2021, organizada por la Comisión de Justicia y Paz, el Arzobispado de San Juan de Cuyo y Caritas. DIARIO HUARPE recibió un panel de debate denominado “Economía social, solidaria y popular”.

Quienes participaron de esta edición fueron Gustavo Sprei, director de Planificación, Evaluación y Monitoreo del Ministerio de Desarrollo Humano; padre Diego Vera, de Caritas San Juan; David Domínguez, director de Cooperativas; y Mario Noroña, referente de Caritas.

Durante el conversatorio se tocaron temas y conceptos de economía social y la solidaridad, cambios por pandemia en pobreza y exclusión social, estrategias y corporativismo; y lo que depara el futuro.

Desde Caritas, el padre Vera destacó que “la base de la economía social es la solidaridad y eso es lo que se dio en esta pandemia”. “Hemos podido compartir esfuerzo y talento, donde se cayeron muchas barreras (...) Las experiencias de solidaridad que desde Caritas hemos tenido han sido increíbles en cuanto a acompañar, compartir. Más allá de todo, está el valor humano de compartir con otros fue importante”, afirmó.

Vera destacó en este sentido el trabajo de quienes se acercaron y pusieron el lomo para ayudar en este último año y medio complejo. “Cada instancia que se dio, cada estructura que se formó en esta pandemia fue dando frutos y esos fueron charlar, hacer, y se hizo”, afirmó y agregó que “el trabajo fue el compromiso de hombres, mujeres, jóvenes, que cumplieron con las normativas sanitarias que regían. La gente se comprometió con su comunidad”. “El ejercicio de esta solidaridad compartida ha dignificado a los hermanos y hermanas. Que se sientan en cuenta en una situación en la que tal vez no se sentían así, es

dignificación es muy buena. Lo importante es estar y en eso tanto lo público como lo privado estuvieron".

Por otro lado, Sprei dijo que "la empatía es un concepto que teníamos que recuperar como sociedad y en esta pandemia la recuperamos. La pandemia fue trasversal, no hizo distinción de clases social"

Sprei marcó que la pobreza estructural ha sido un factor que hubo que trabajar, que tiene que ver no sólo con el acceso monetario, sino el acceso a la salud, a la educación. "La pobreza estructural se convirtió en algo cultural. Hay familias que pueden encontrarse fuera de la línea de pobreza, pero desde lo que es educación, salud, vivienda, por ejemplo, se complejiza".

"Desde Gobierno hacemos todo lo que podemos, pero no depende enteramente de nosotros, la parte privada tiene que hacer su parte, ya que muchas veces contamos con recursos finitos para ayudar", dijo.

"La pobreza no es un porcentaje a nivel número, sino que es dolor y sobre eso hay que trabajar", aseveró y adhirió al concepto que el trabajo entre todos es clave para el desarrollo de la economía social y solidaria. Por el lado del cooperativismo, David Domínguez, director del área en el Gobierno provincial, contó que "la economía social y solidaria es el tercer motor de la economía en el mundo". En esta línea, dijo que, con la llegada de la pandemia, si bien no se pudo aplicar la planificación estipulada, se aprovecharon modelos que tenían que ver con incentivar la creación de cooperativas de trabajo. "Desde que comenzó la pandemia a la fecha hemos entregado más de 60 nuevas matrículas en San Juan, con un concepto muy claro que es no generar cooperativas por generar, sino acompañar a ese grupo de personas y que sepan que es una empresa social, que no pensaran en que van a encontrar trabajo ahí nomás sino que era una empresa en sí misma y desmitificar que esto era un acceso a un plan social", contó Domínguez.

Por último, Mario Noroña, referente de Caritas, reforzó la idea de que economía social y solidaria es un trabajo que se debe hacer con la colaboración de todas las partes.

"Le hicimos frente a lo desconocido que era una pandemia, trabajando con los sectores más vulnerables. Hicimos un master en el terreno, porque nos tocó trabajar con la virtualidad, los protocolos y el acompañamiento con quienes no podían salir".

Destacó que la unión con el Estado permitió llegar a lugares que por estructura lo público no puede llegar, pero Caritas sí podía".

Mirando hacia adelante, lo que se viene para el futuro, Noroña dijo que "el desafío es generar una estructura e ingresos que permitan el crecimiento de la gente y salir de lugares estructurales dónde están desde hace tiempo".

A modo de cierre, el padre Vera tomó la posta nuevamente y remarcó el concepto que predominó en el conversatorio: “Solos no podemos” y agregó que “en todo lo que se ha dicho, vislumbro un camino de esperanza”. “El desafío más grande es no perder el rumbo (...) y debemos estar, todos, atentos a lo que se viene, en la pos pandemia. Se han generado muchas situaciones, muchas carencias, soledad, sufrimiento, el desgaste de quienes estuvieron al frente de batalla. Si no humanizamos las instituciones, es un peligro. Hay que mirar empáticamente al otro, reconociéndolo, hay que entender que hay que generar esperanza”, finalizó diciendo.

Como conclusión del conversatorio, lo que quedó fue que la unión y el apoyo de las instituciones, tanto públicas como privadas. es la clave para el desarrollo de las comunidades afectadas y que solos no se puede.

Testimonios

Graciela Orioni, madre del Movimiento de Schoenstatt

“Fuimos de adentro hacia afuera. La campaña se extendió en voluntades y corazones. Estamos muy agradecidas porque en tiempos de pandemia, cuando más dolores hay, es cuando más ha crecido esta campaña”.

Fabiana Mines, madre del Movimiento de Schoenstatt

“En la época de confinamiento fue cuando más llamados recibimos. Se tejieron más redes, pudimos llegar a más personas. La solidaridad se multiplica en tiempos difíciles y nos ayuda a desarrollarnos como personas”.

Betiana Quiroga, movimiento social Martina Chapanay

“Con la economía popular queremos visibilizarlos y fortalecer el trabajo productivo, que puedan salir adelante. Estamos en la lucha cotidiana para construir un mundo equitativo y menos desigual”.

Fidel Maric, referente organización social 25 de Mayo

“La economía popular es una pieza fundamental del futuro, necesaria, parte de la solución de un futuro mejor, más justo, que no tenga excluidos. Ni merendero, ni comedor, trabajo digno para todos y para todas”.

Día 6 de la Semana Social

Discapacidad

Programa: Especial Semana Social

Invitados: Miembros de Justicia Y Paz

Hola, buenas tardes, buenas tardes Patricia, buenas tardes, audiencia, damos comienzo a este programa tan especial en la semana social organizado por la Comisión de Justicia y Paz y del Arzobispado de San Juan Cuyo. Héctor Allende Presidente de la Comisión de justicia y paz, quieres contarnos de que se trata esta comisión.

Hemos tenido la posibilidad en canal Cuatro que no ha cedido la posibilidad de poder trabajar algunos momentos y algunas entidades de la Comisión recibo que mucho tiene una idea bastante aproximada cerca del fuerte compromiso social el vínculo con aquello que toman decisiones en todos los niveles en el Estado también un vínculo estrecho con personas que tienen inquietudes que quieren ver alguna manera de una política pública y eso es lo que hace la Comisión la Comisión de Justicia y Paz recepción demandas sentidas de la sociedad para procurar seguir todo el proceso complejo en el mejor de los casos a través de diálogo y de consenso establecer políticas públicas para borrar alguna temática, las temáticas son amplias son perfectamente sociales. económica jurídica de hecho dio a lo largo del estado un poco en la política de partido que aspiran a ocupar cargos a otro también con el mundo de la final con el mundo empresarial con el mundo empresario y el mundo obrero al mismo tiempo, así que articulando mesas de consenso.

¿En que se marca la semana social, cuál sería el objetivo que es un trabajo ardo de la comisión?

Y los contactos se van desarrollando a lo largo del año y con dos o tres aspectos por año dejar un poco puntas de trabajo que otro van continuando y nosotros vimos como algo necesario poder encontrar un momento del año que comúnmente está casi al cierre del mismo en el cual poder Expresando los logros las expectativas y al mismo tiempo de los desafíos que va planteando la misma temática social en el sentido de poder a lo largo de varios días en lo hemos hecho aquí una breve acotación. Siempre hemos

trabajado en ámbito cerrado convocando a la dirigencia a los líderes, pero bueno, ya por medios televisivos como ahora por medios radiales a veces combinando unos con otros y bueno primero la generosidad es desde la gerencia y los medios que nos seden espacio y segundo también articular este con temas que son de interés que hemos venido trabajando o como el que vamos a desarrollar. Ahora que ustedes son las que dominan la temática con la igual nos proponemos tener un compromiso mayor.

Bien Patricia y dice que es importante que justamente en la Semana Social se trate esta problemática qué es tan cara a toda la sociedad como es la defensa de los derechos de las personas con discapacidad, sabes que desde el 2008 se firma la Convención sobre los Derechos de las Personas con Discapacidad y si bien hace 13 años que se ha firmado eso han tenido grandes y muchos avances.

Tiempo buenísimo para poder seguir trabajando y lograr lo creo que estén oportunidad para que todos podamos conocer y compartir cuales son las necesidades de la familia, cuáles son las necesidades que tienen las personas con discapacidad y tú dices lucha que tienen por la inclusión educativo desde que las familias desde q nacen ya empezamos ya con un gran signo interrogante más allá del amor, pero tenemos varios problemitas que por aquí tenemos que ir superando gracias a la familia. Gracias a los amigos. Gracias a todo el contexto social, que a veces nos ayudan y colaboran y muchas veces obstaculizan cada una de estas y nos ponen barreras a medida que vamos que van creciendo nuestros chicos en el grupo. Capacidades a nivel congénitas como que ya es más pasable y lo podemos superar más, pero el problema es cuando no hay diagnósticos, no tenemos que estar todo el recorrido cuando hay esté en el caso de trastorno sobre todo en el caso de trastorno espectro autista que recorrimos clínicas y después va creciendo y hay que incluirlo en la hay que incluirlo en el colegio y nos ponemos al colegio qué no hay y por ahí también la apertura de apertura y de tenerlos y de que sea uno más y creo que es un gran desafío esta semana social para poder hablar y que realmente sea un desafío de todo lo que bien. Bueno, yo me atrevo a situar al papá Francisco del 3 de diciembre entre tantas verdades que puso antes en el Día Internacional de la persona con discapacidad una de las ideas fuertes puede decir que la voluntad común de reconstruir mejor puede desencadenar sinergias entre las organizaciones tanto civiles como especial para edificar contra todo intemperie cálculo y demás una casa sólida capaz de acoger también a las personas con discapacidad porque esta vida sobre la Roca de la inclusión y de la participación activa que mejor el papá la lectura que hace de la realidad a nivel mundial y es lo que hoy nos convoca justamente a compartir con la audiencia esta charla que vamos a tener con personas que se dedican a este tema que no a Boca el día de hoy y que nos van a saber transmitir más allá de sus haberes, creo que lo mejor lo más valioso que es su experiencia, por eso vamos a invitar este primer bloque que vamos a hablar sobre la educación

inclusiva a la profesora Silvana Esther Martín que es profesora de enseñanza primaria y la educación especial directora de la escuela de educación especial aleluya tiene licencia de Eugenia Moya licenciada en Psicología miembro del gabinete técnico del Colegio Santa Rosa de Lima a nivel secundario y en el nivel primario del gabinete del colegio Pérez Hernández.

El tema que nos convoca es educación inclusiva mi nombre es Silvana Martín soy directora de la escuela aleluya de la escuela Educación Especial Aleluya y bueno como justamente el tema que nos educación inclusiva empezar por el concepto educación inclusiva este me parece los apropiados cuándo hacemos referencia en educación inclusiva no nos referimos a personas con discapacidad o con alguna característica determinada que están transitando una trayectoria educativa en una escuela común sino este es una educación para todos con oportunidades para todos más allá de su religión de su discapacidad de este espacio en que habiten de su situación social económica en referencia la educación inclusiva si habláramos un poco de la historia desde el recorrido hasta llegar lo que actualmente estamos transitando como educación inclusiva podríamos decir que inicialmente las oportunidades para las personas con discapacidad empezaron en escuelas de educación especial este a partir de varios movimientos que se dieron a nivel mundial se fueron buscando otros espacios en principio de integración y más adelante de inclusión cuando uno de los sucesos que marcaron no estos inicios fue la declaración de Salamanca dónde en el año 1994 diferentes agrupaciones ONG familias se reunieron para pedir que sus hijos con discapacidad asistieran al mismo espacio donde existían sus hermanos sin discapacidad esto fue como un gran movimiento que se fue que se siguió gestando y a partir del 2006, cuando aparece la Convención de los Derechos de las Personas con Discapacidad es cuando realmente se cruza la pared que cruza el cerco y empezamos a hablar de este esta escuela que brinda oportunidades para todos esta escuela común que brinda oportunidades para todo como decías antes para la persona con discapacidad para la persona sin discapacidad para todos los estudiantes que deseen transitar en ese espacio ahí a partir de ese momento hay algo muy importante que son los acuerdos no estos acuerdos que realiza la escuela educación especial con la escuela común donde hablamos de corresponsabilidad donde hablamos de compromiso de trabajo colaborativo entre ambas modalidades, no? Y este eso es lo que va acompañando la trayectoria en aquellos en aquellas personas con discapacidad que deciden transitar en un espacio común de las normativas que también las acompañan para la educación inclusiva es la resolución 311 del 2016 está resolución que nos va como en marcando. la tarea Dentro de las escuelas comunes nos habla de poner al alumno en situación de aprendizaje y ahí en esa situación de aprendizaje ir detectando las barreras para poder generar los apoyos y acompañar esta persona con discapacidad son muchas las experiencias que hay este a nivel de la provincia de San juan en donde las escuelas de

educación especial en forma conjunta con las escuelas comunes están transitando este camino responsable y bueno, esas este experiencias es tu rol como acompaña a las personas con discapacidad y de su familia fundamentalmente.

Bueno, buenas tardes soy Licenciada Eugenia Moya soy psicóloga trabajo en el nivel secundario en el Colegio Santa Rosa de Lima y en el nivel primario en el Colegio Pérez Hernández. Por ahí tengo si se puede llamar la ventaja de haber estado en los dos lugares como familiar de una persona con discapacidad y bueno, ya acompañar como familia buscar una escuela colegio para poder insertarse y aprender y también está otra experiencia como profesional, está bueno porque uno tiene la mirada de estos dos ángulos y ayuda a ponerse en el lugar de distintos roles que uno puede emplear.

Es verdad que hay muchos obstáculos, hay muchas barreras cuando uno quiere cómo mamá, como papá como familiar, insertar a un hijo con discapacidad en un colegio donde requiera un tratamiento por lo menos en mi caso uno lo comparte con los colegas y ese mirar, la verdad, me refiero a mi experiencia en eso me siento muy satisfecho.

Tengo una gran experiencia cuando uno habla de inclusión, por lo menos trabajo en que yo que me desempeño, seguro que el trabajo en equipo ha sido fundamental, hay un gran trabajo en equipo, hay una gran comunicación que creo que es la base, también para el beneficio del niño, en la gente no estemos hablando en trabajo conjunto de la familia del hogar de la escuela de los profesionales externos que generalmente hay una psicóloga particular, neurólogo depende obviamente de la dificultad que presenta el alumno a veces hay un docente este auxiliar también que te acompañe una terapéutica depende del caso, se hacen reuniones mensuales no hay una receta, hay un protocolo hay una forma de trabajar con algún alumno las puedes resultado ni con otro alumno por ahí que cambiar hay un aspecto es el protocolo porque todos somos personas distintas y bueno y por ahí necesitamos una atención diferente, así que bueno lo que me sirvió el mejor con una familia con un alumno puede ser que conocido y bueno la idea es repensar revisar y construir la verdad que he tenido la suerte, si se quiere tener familias muy comprometidas, por supuesto que bueno cada familia es un mundo y situaciones.

No es fácil aceptar un diagnóstico, porque al nivel primario y secundario una familia que ya viene con un diagnostico entonces este proceso de negación o de duelo que se dio porque es un duelo cuando una familia recibe un diagnóstico en el sentido de que no me lo esperaba y he perdido esta idea esta imagen de hijo que yo pensé que iba a tener y es otro hijo que me tengo que acostumbrar, en casa los papás hermanas también lo viven los abuelos entonces en general cuando uno recibe el alumno ya viene con su diagnóstico viene con su equipo externo que lo atiende uno hace trabajo, vamos a los colegios que esto es bueno usalmente conversamos con el nivel anterior por ejemplo primaria nos comunicamos con ello inicial o gabinete docente. Para conocer un poco más acerca de esta persona que va a ceder a un nuevo nivel de esa institución en el

caso de ser nuevo es un alumno que lo mejor viene de otro colegio, se lo conoce por supuestos, se lo entrevista y es un conocimiento de ambas partes porque no es que uno nada más conoces alumno sino también hay que ver si el alumno y los padres se sienten a gusto desde el inicio. Y desde la institución se lo acompaña para que recorra el lugar donde va a ser su aula. Bueno, ambientando también al lugar donde va a estar, parece sencillo. Pero el hecho que uno este en el lugar, ayuda a que tambien el alumno se vaya adaptando, como nos pasaría a todos cuando uno va a ingresar a una institución, un nuevo trabajo. Importante en esto acompañar tener reuniones mensuales, cómo hacemos siempre depende el caso también tiene una comunicación fluída no es que se espere esas, si hay algo urgente que bueno obviamente que se conversa y se acuerda entrevista y buena comunicación con los profesionales externos con el gabinete, los papas, la verdad que siempre hemos tenido una muy buena experiencia creo que lo más importante destacar que justamente de eso hablamos cuando hablamos de inclusión, no de pensar trayectoria trayectoria diversificadas este colegio que se implica y que no delega en un equipo externo la responsabilidad del armado de esta trayectoria de cuáles son los apoyos que este alumno necesita sino que es el colegio ya el que abre sus puertas este que se modifica que modifica los espacios escolares que propone está reuniones mensuales con equipos externos con este equipo de inclusión de escuelas de educación especial todo este este contexto que acompaña a este pequeño está adolescente que va transitar una trayectoria individual en los apoyos que se quiere según sus características no es exactamente si nos ha pasado por ahí uno no planifica algo, yo no veo la diferencia por ahí cuando la inclusión y no inclusión por ahí nos pasa todo por ahí no planifica algo esta actividad porque va a estar acompañado por toda y en realidad no le hace falta es bueno también a ver lo importante que hagamos todo en beneficio de esa persona de este alumno, definitiva más allá de los aprendizajes creo que como papá y como docentes lo que más nos interesa es que la persona sea feliz se te ve el mensaje.

Hoy te queremos contar que somos un programa de inclusión laboral que trabaja con la metodología de empleo con apoyo, tenemos por objetivo que las personas capacidad logren obtener un empleo y pueden sostenerlo en el tiempo entre un ejercicio de sus derechos y obligaciones como así también en las mismas condiciones que el resto de las personas.

Hace más de 10 años que trabajamos en nuestra provincia junto a empresas reconocidas en nuestro medio, le ponemos pasión a todo lo que hacemos, vamos a involucrarnos con cada joven, adulto en su historia tengamos los apoyos necesarios para desarrollar su potencial y apostamos en que se convierta en artífice de su propia historia.

La plena inclusión con las personas con discapacidad es nuestra gran meta somos empleo con apoyo.

Mamá, estoy feliz por el trabajo que tengo gracias a Dios que tengo trabajo.

Día 7 de la Semana Social

Adicciones: abordaje de una política pública efectiva

Programa: La Radio Ataca. Radio Estación Claridad

Periodista EC: ¿En San Juan, las adicciones es un tema grave, leve, es un tema que está manejado?
Jorge Toro: Juez de menores de la Provincia de San Juan

"Lamentablemente cuando nos toca intervenir a nosotros, en la provincia existen dos juzgados penales juveniles e intervenimos cuando menores de 18 años comenten delitos y es muy fuerte la presencia de la realidad del consumo. Tenemos una estructura interdisciplinaria. Una vez que el menor es captado en actividad prevencional por la policía, el contacto desde el poder judicial es a través de un comité interdisciplinario formado por psicólogos y licenciados en trabajo social que evalúan si está en condiciones de declarar y si hay derechos vulnerados. Si aparecen los primeros indicios de consumo, articulamos con el poder ejecutivo, con la dirección de adicciones del Ministerio de Desarrollo Humano y Promoción Social y con la dirección de niñez según el grupo etario. El porcentaje de acercamiento de los chicos es muy alto, ya sea alcohol o a cualquier otra sustancia adictiva. Oler pegamento, corte de pastillas que mezclan con alcohol, eso es muy complejo y dañino para ellos. Y ahí empieza el peregrinar de la familia para tratar de garantizar un tratamiento".

Periodista EC: ¿Está ligado delincuencia con droga?

Jorge Toro: "Está muy ligado. Los recursos con los que cuenta la provincia, si ben son importantes, son muy escasos para la cantidad de conocimientos de casos que llegan a los juzgados y se trabaja con tratamientos menos restrictivos, desde tratamientos ambulatorios a internaciones fuera de la provincia por la realidad compleja del chico el tratamiento, la provincia tienen convenios con organizaciones de otras provincias y los chicos por un periodo corto de tiempo son trasladados.

Periodista EC: Roberto Pagés. ¿En qué área se desenvuelve Ud. Relacionado con las adicciones?

Roberto Pagés: Juez especialista en Justicia Terapéutica.

“Soy juez civil, me toca verlo desde otro fuero, pero vemos la problemática social de las adicciones, como repercute con el ambiente familiar. Lo bueno de este encuentro es que la gente sepa que hay medios, jueces, psicólogos tratando de ayudar a la gente. Hay personas que piensan que los jueces vamos a las consecuencias, cuando esta problemática social, no tiene que perder nadie. El futuro son los jóvenes, entonces hay que tener una mirada diferente de la justica, abordar esta problemática como una política pública y preguntarnos como hacemos para ayudar al chico, a la familia, no para agravar la situación.

Periodista EC: Lic. Valeria Montes. ¿el tema adicciones en San Juan, viene creciendo, decreciendo, está controlado?

Valeria Montes: Lic. Del Centro de Terapias Grupales.

“No está controlado a nivel mundial. Puntualmente empezaría por pensar en el término adicción como pensar en la patología de la dicción desencadenada. En nuestra sociedad la droga ha ingresado como un objeto de un mercado fundamental. Hay una proliferación del consumo y una edad de inicio en el consumo cada vez menor. Hace años la edad del consumo era de 14 años y ahora es de 10. Hay más droga, más consumo y menores desde antes consumiendo, es más fácil conseguirla.

Periodista EC: ¿Eso es falla en la secretaria de seguridad, en la logística?

“El ámbito que me toca a mí es la prevención de la demanda, tenemos muchos chicos enganchados al consumo de drogas, tiene que ver con cuestiones sociales de la actualidad, con la familia. El sistema educativo, la contención.

Periodista EC: Dr. Andrés Manini ¿Cuál es su parecer de lo que estamos hablando?

Dr. Andrés Manini: Director del Centro por la Vida y la Salud Pública.

“Hay una desinteligencia entre salud, industria, la legislatura. Podemos ver leyes que son muy buenas de difícil cumplimiento y quienes tienen que fiscalizar para que esas leyes se cumplan no son suficientes. Los que comienzan con drogas ilegales, comienzan con drogas legales como el consumo de alcohol, es muy fácil de conseguir. Hay encuestas en la argentina que hablan que chicos de la secundaria de segundo, cuarto y sexto año, un 50% consumió alcohol en el último mes y no lo robaron, la plata se la dieron sus padres y eso es por el incumplimiento de las normativas. Seguimos educando una población que ven que, si yo me mando una macana, no pasa nada. Y luego vamos a las escuelas a hacer capacitaciones y los chicos, los padres, los docentes nos dicen, que a la vuelta de la esquina venden, y la policía no hace nada. Entonces hay que buscar que esas leyes que ya existen, se cumplan, porque crear nuevas leyes porque las anteriores no se cumplieron, no va a funcionar. En el Centro por la Vida que es un centro de rehabilitación vemos un compromiso familiar muy básico, cada vez peor.

En la primera semana que ingresan dicen que los van a acompañar y a la semana no quieren subirse al colectivo con ellos, hay razones económicas que podes aceptar, pero después es como que los dejan volar y no se dan cuenta que es una situación muy complicada que lleva a la normalización del problema, es cómo una cosa más. Somos una provincia vitivinicultora que dice, vino bebida nacional como si fuese una comida nutritiva

Periodista EC: Pregunta la gente. ¿Se toman anabólicos en las competencias ciclísticas?

Andrés Manini: "Depende de la legislación que vaya con cada competencia"

Periodista EC: ¿El anabólico se considera una droga?

Andrés Manini: "En realidad hay fármacos que pueden ayudar a mejorar el rendimiento por eso efedrina y otros derivados están prohibidos en las competencias de este tipo, no porque el psicofármaco sea un problema sino porque mejora el rendimiento entonces no hay una competencia leal. Y los anabólicos, como así también algunos analgésicos para el dolor, pueden generar adicción sobre todo sin son derivados de los opioides, de la morfina".

Periodista EC: En el afiche de la Semana Social veo una imagen del Papa Francisco. Entiendo que la Iglesia está muy involucrada con el tema de la prevención de adicciones.

Roberto Pagés: "Si. El Obispo de San Juan, Mons. Lozano es una persona muy comprometida que ayuda a las personas con esta problemática y a través de Justicia y Paz que es un organismo de laicos que colaboran con la Iglesia ha tomado esta temática en el día de hoy dentro de la semana social justamente por ser un tema en donde generalmente las familias piden ayuda y para eso estamos dialogando en esta mesa jueces, médicos, psicólogos tratando de colaborar con el ciudadano que lo necesita".

Periodista EC: Jorge Toro me decía que la gente no pierda la esperanza y haga la denuncia.

Jorge Toro: "Si, creo que es clave, si bien no soy juez competente en lo que tiene que ver en la persecución de la venta de drogas o de sustancia adictivas, creo que la vía es hacer la denuncia para que sea la justicia especializada que intervenga. Muchas veces vemos casos de bandas que se desbaratan o ventas por el compromiso de ciudadanos que se han animado a denunciar en un marco de cuidado de esa persona para que pueda intervenir la policía y la justicia correspondiente.

Periodista EC: Con ese criterio entonces, dice una oyente, que los curas no deberían tomar vio en las misas.

Andrés Manini: "El vino en la misa representa de la sangre de Cristo y ahí no tiene nada que ver con una adicción. De todo modo el consumo problemático de alcohol es el

causante de50% de la siniestralidad vial y mortalidad, los chicos consumen desde muy jóvenes, lo ven en la casa como algo normal como una fruta o una verdura como una rodaja de pan. El día que tomemos esto con seriedad que se merece vamos a poder mejorar la situación, mientras va a ser complicado.

Cuando hablamos de droga hablamos de una sustancia que entra al organismo y genera una reacción y cuando hablamos de drogadicción estamos hablando de una relación particular del sujeto con el objeto droga y que hace problemática y que muchas ocasiones tengan un trastorno mental y no necesariamente las drogas legales deben pasar a hacer drogas ilegales. Tiene que ver esa relación que tiene el sujeto con la droga y ahora estamos viendo esa relación adictiva que tiene las personas con los juegos on line.

Periodista EC: ¿Cómo están promoviendo esto y acercarse al a sociedad y ayudar a prevenir?

Jorge Toro: "En mi caso me toca intervenir cuando el chico lamentablemente está en una situación problemática. Lo importante es visualizar el impacto negativo que genera en las personas y particularmente en niños y adolescentes. Muchas veces la imposibilidad de la familia de acompañar a ese chico, nosotros que trabajamos desde la justicia vemos sí que si tiene una familia organizada va a poder acompañar al chico. Entonces cuidar al chico, cuidar a la familia porque es una realidad que atraviesa a todos los estratos sociales. El impacto de un adicto en la familia genera frustraciones, violencia, daño. Lo importante de esta semana es tomar consciencia para que, en mi caso, no tener que trabajar con las consecuencias. Crep que los jueces tenemos que animarnos a repensar nuestros roles como jueces, que no estamos solo para aplicar una sanción, garantizarle a la víctima tener una sentencia justa sino trabajar con ese chico y esa familia y ser un granito de arena y pueda salir adelante y pueda tener un proyecto de vida saludable para él y la sociedad".

Roberto Pagés: "La posibilidad que nos dan para hablar de este tema que es muy sensible ara la comunidad en general y más para las familias les toca vivir una situación de consumo problemática y que vean que este tema no se puede trabajar si no es de forma interdisciplinaria, nosotros nos fórmanos cómo abogados y luego para jueces, pero si no trabajamos de forma interdisciplinaria con psicólogos con médicos si no le damos la respuesta que la sociedad necesita. Trabajar en conjunto nos permite ver cómo podemos cambiar conductas, como podemos rescatar a una chica o un chico que a consecuencia del consumo llego al delito o como consecuencia del consumo tiene un problema de salud mental, entonces debemos trabajar en conjunto con profesionales que sean preparado para eso y nosotros colaborar dentro de un proceso judicial para tratar de ayudar a esa familia. Y la sociedad puede tener otra respuesta si ve que cuando necesita ayuda tiene adonde acudir. Tiene médicos, jueces y psicólogos comprometidos

en tratar de ayudar en esta problemática".

Valeria Montes: "Generalmente el consumo se relaciona con alguna actividad delictiva, posiblemente no encontremos un narcotraficante, pero si un consumidor que, para aprovisionarse su propio consumo, vende. Ya hay algunas acciones en contra de la ley que se van ejecutando. Si me parece mencionar que tenemos diferentes intensidades de consumo, mucho va a depender del contexto del paciente, de la contención familiar. Nos encontramos con una sociedad marcada por el consumo de drogas.

Periodista EC: Siempre los consumos de las drogas los vinculan con los más jóvenes. ¿Hay consumo en personas adultas?

Valeria Montes: "Si, por supuesto, pero la edad de inicio del consumo es desde adolescente o que se problematice el consumo. Si pensamos en la prevención son acciones que se van a ejecutar en pos de que no aparezca el consumo o q se retrase lo más posible".

Jorge Toro: " Me parece que debe pensarse más en clave de vulnerabilidad, mientras más chica es la persona es as vulnerable, su voluntad y su personalidad están en proceso de construcción y sin duda es una franja etaria hay que prestarle mucha atención, en cambio una persona adulta uno considera que su voluntad ya o su personalidad d ya ha sido completada o está en condición de tomar decisiones en el cual puede evaluar si lo que va a hacer es bueno o no y el impacto negativo que pueda tener, en cambio e los chicos, ese tipo de variable no estarían".

Andrés Manini: "La prevención mientras en la mayor precocidad hay más efectividad en las cosas que uno puede llegar a hacer. Con el tema de los chicos que consumen cualquier sustancia, el cerebro humano se ha demostrado que por lo menos hasta los 24, 25 años va madurando y las células y las neuronas que tenemos en el cerebro, entonces en ese crecimiento ingresarle una sustancia toxica no es lo mismo que ingresarla en edades más adultas, porque es un cerebro que para bien o para mal maduro de una u otra forma. Entonces hay que cuidar a esos chicos a ese cerebro que incluso hasta después de los 18 años también pueden tener un deterioro. En la mayoría de los casos de violencia intrafamiliar está involucrado el alcohol porque quien es su sano juicio va a lastimar a su familia. Entonces lo que ocasiona la sustancia en el cerebro sino lo que ocasiona en quien después comete un acto como este es lo que tenemos que tener como principal motivo y no naturalizar el consumo de las sustancias y principalmente las de las sustancias que están al alcance de todos, las legales.

Hay padres que se visiten como sus hijos, van a los mismos boliches que sus hijos actúan como un padre bueno y no como un buen padre, así el rol de criador y de cuidado no lo va tener nunca".

Jorge Toro: Lejos de criticar a los padres consideramos que la familia es un recurso fundamental en cualquier estrategia de acompañamiento de un chico o de un joven que se encuentre en esta situación. Muchos de los recursos que hoy se encuentran a en el Estado es gracias a madres que se han cansado de golpear puertas ante quienes tienen la decisión de definir las políticas sociales y se han creado esos espacios. Proyecto Juan es uno de ellos, María del Carmen esa una consecuencia de la lucha de familias comprometidas para tratar de sacar a los hijos de esta situación tan comprometida que los pone en riesgo, los deteriora y en muchos casos les cuesta la vida".

Valeria Montes: Hay que comprometer a las escuelas a que realicen políticas preventivas y con protocolos de abordaje de las personas que consumen sustancias para una persona que haya llegado bajo los efectos de consumo o de alguien que sepan que consume. Encontramos muchos docentes desorientados ante temática que los desbordan. ¿Qué hace la escuela para abordar estos casos?"

Periodista EC: ¿se puede con la prevención bajar el consumo en San Juan?

Valeria Montes: "Podemos hablar de diferentes tipos de prevención. Hemos hablado de la prevención primaria, retrasar el inicio del consumo, todo lo que tiene que ver con el abordaje de las drogas legales. Todo lo que hace que el joven no ingrese en el sistema del consumo de drogas. Después tenemos una prevención secundaria que es para aquellos sujetos que ella están en contacto con la droga, que cosas se pueden hacer, con instituciones secundarias, de las capacitaciones a todas a aquellas personas que están en contacto con personas a lo largo de las diferentes actividades, me refiero a formadores de la educación, deportivos, espirituales y todos aquellos que puedan intervenir desde ese lugar y la prevención terciaria que ya tiene que ver con el tratamiento y desde el abordaje de la justicia. La prevención es una disciplina muy ingrata porque es muy difícil medir los resultados. Existen muchas acciones a ejecutar y creo que todos en algún punto lo vamos haciendo. A veces resulta ineficiente porque es una población inabarcable, pero cada miembro de la población puede intervenir en algunos ámbitos de la prevención y que da resultado".

Periodista EC: Dr. Manini ¿Ud. con respecto a la prevención?

Dr. Manini: "Ahora es el niño el que educa al adulto, como ponete el cinturón, usa el casco. Les estamos dejando ese rol a nuestros niños. Parece mentira, pero ha permitido disminuir el consumo de cigarrillos, los papeles en la calle y lo mismo podemos hacer con los chicos y desnaturalizamos el consumo empezando de las sustancias legales, porque muchos padres tal vez no ponen cocaína en la mesa, pero si todo tipo de alcohol y que eso no sea la normalidad de ese chico. En la medida que ese chico crezca con una familia más sana, con una alimentación con una comida más sana es muy probable que ese chico lo tome como su naturalidad. Si eso no ocurre va hace muy difícil porque

cada vez hay más sustancias.

Periodista EC: ¿Ud. ¿Está de acuerdo con el consumo de cannabis medicinal?

Dr. Manini: “Por supuesto. No tiene nada que ver con el consumo recreativo ni con la adicción son patologías particulares muy sensibles a esas sustancias con una planta diferente y que se da por prescripción del neurólogo, del oncólogo”

Periodista EC: Dr. Pagés?

Roberto Pagés: “Yo estoy trabajando con jueces que tiene una mirada distinta del sistema tradicional de justicia. Cuando se habla de justicia terapéutica es trabajar de forma interdisciplinaria para este tipo de problemas, adicciones, temas de violencia. Porque está demostrado que con el sistema tradicional donde solamente se veía la consecuencia como una condena, no recupera esa persona, no le da la posibilidad de reinsertarse a la sociedad si no tienen un tratamiento. Se está marcando un rumbo de trabajo interdisciplinario con instituciones públicas privadas que traten esta problemática social. En otro país hay tribunales de familia restaurativos en otros países donde la problemática de la violencia de género, la violencia familiar se trata de otra manera que el sistema tradicional, sino que se le da un tratamiento a la víctima para que no vea la violencia de una forma normal y también al victimario para tratar de corregir su conducta, porque este tema no lo solucionan con el sistema tradicional mandándolo preso por unos días al que es violento. Hay que mirar a la víctima, envalentonarla, para que sepa que eso no se puede soportar y al victimario para recuperarlo y sea una persona útil para la sociedad. En eso estamos trabajando.

Periodista EC: Dr. Toro.

Jorge Toro: “A mí me gustaría agregar un planteo sobre la baja de imputabilidad. Eso es un largo debate que nos debemos como sociedad, si es eso es posible, si es contribuiría a solucionar algunos temas entre ellos el problema de consumo.

Nosotros como jueces penales juvenales si bien hay chicos a los cuales no les podemos aplicar una pena, en ese acto de declarar la inimputabilidad también podemos poner en contacto la realidad de ese chico y a esa familia con lo que nosotros denominamos sistema de protección. Cuando abordamos un chico que ya cometido muchos delitos y la policía nos dice, es el mismo chico de siempre, esta intoxicado, ese chico se lo evalúa y se lo pone en contacto con la Dirección de Niñez. La respuesta no es la pena, sino acercar a ese chico y a esa familia a las distintas alternativas que le ofrece el Estado para tratar de abordar su problema. Hay que cambiar la mirada. Como jueces no podemos seguir mirando al resto de los actores como meros auxiliares, somos todos partes de un sistema, estamos obligados a articular y tratar de hacer eficientes los recursos y pensar cómo fortalecerlos. Hay que pensar en justicia recuperativa, justicia

terapéutica que acerque a la víctima incluso a la realidad de la persona que cometió el delito y lograr algún proceso de reconciliación.

La edad de imputabilidad e inimputabilidad no significa que no podamos hacer algo por esos chicos para que esa realidad cambie. Cuando el chico comienza desde muy chico a delinquir, su conducta está fuertemente ligada a una situación de vulnerabilidad. Y cuando tenga edad para ser imputable, el sistema de flagrancia los va a llevar al penal y no se va a estar tratando el sistema de fondo.

Periodista EC: Consulta de la gente ¿Qué hacer cuando la policía de barrio permite la venta de sustancias ilegales?

Jorge Toro: “La policía depende de una secretaria de Estado que tiene rango en Ministerio además una oficina que controla la función policial”.

Día 8. Cierre de la Semana Social

Pandemia. Situación Social. Herramientas para poner de pie a la provincia.

El día después: Desarrollo integral, economía y trabajo. Reforzar articulación escuela-trabajo

Programa Especial Canal 8 de San Juan

Periodista C8: La pandemia nos debe llevar a un escenario de dialogo, proyectado hacia el futuro, poder desarrollar la provincia desde el punto de vista individual para que toda la sociedad salga adelante. La clave está en ver esta problemática desde distintos puntos de vista. De la producción, de la industria, del empresarial, de la exportación, del ámbito sindical, desde el ámbito estatal, los que deciden las políticas públicas, los funcionarios que tienen que tomar las herramientas para poder aplicarlas y fundamentalmente la educación. Debemos empezar a trabajar ya porque cambio la realidad en el mundo. Para empezar, le damos la palabra al Fabián Saffe para que nos dé su visión de este contexto. ¿Cuál es la óptica del Papa Francisco al respecto?

Fabián Saffe: Licenciado economista.

"Vivimos en un mundo que es complicado y la pandemia vino a complejizarlo más. Tenemos 1300 millones de pobres, si lo multiplicamos la población de San Juan por 1300 veríamos la magnitud de lo que eso significa. La mitad de esos pobres son niños, el 80% de ellos vive en zona rural. La ONU dice que los problemas ambientales vienen a complicar aún más esta situación. El Papa Francisco nos ofrece un cambio y esa es la economía que viene, porque al observar esta desigualdad nos habla de una economía descarte, nos habla de cuidado de la casa común tiene dos vertientes el espíritu de la Encíclica Laudato Sí. Por un lado, el cuidado de la casa común y por el otro la economía del descarte, sacar al Dios dinero del centro y pone al hombre en un sentido de comunión con toda la creación. Eso buscamos, cambiar este mundo que por si es injusto. Con la Fratelli Tutti nos da una pista por donde comenzar, nos habla de la cultura del encuentro, de la solidaridad, la fraternidad, de la comunidad para no pensar un destino tan pesimista y pensar un nuevo mundo. Ese el pacto que propone el Papa Francisco con su economía. Tenemos un problema con los recursos naturales, como la sequía que tenemos, en argentina hay más de 50% de pobres, el empleo de los jóvenes es alarmante. Se descarta a los niños con el control de natalidad, a los jóvenes con el trabajo y a los viejos. Eso es lo que hay que cambiar, desde ahí nos convoca a dejar de hacer diagnóstico y ponernos en acción".

Periodista C8: En el panel. Mariano Carrizo. ¿Mariano que paso en pandemia con la educación en las zonas rurales? ¿Qué debería ocurrir para poner de pie a la provincia respecto de la educación local?

Mariano Carrizo: Vicedirector del Instituto San Buenaventura. Anexo Rodeo.

"Como reflexión, creo que la educación virtual ha llegado para quedarse y no solo para sustituir las posibilidades de asistir personalmente. Las distancias entre los distintos distritos son muy grandes. La virtualidad es un recurso que permite que muchísimo joven, especialmente las madres, puedan acceder a educación superior. Pero para poder aprovechar estos entornos de aprendizaje es necesario la conectividad. Nos hemos encontrado con algunos alumnos que estaban cursando o rindiendo en alguna plaza o en algún centro de salud. Y el tema de la formación de los docentes, que nos hemos visto de golpe migrando a la virtualidad y tener recursos que nos permita desenvolveros en este entorno. En los departamentos alejados la virtualidad es un factor de accesibilidad y no al contrario".

Periodista C8: Escuchamos a Silvia Berrino. La virtualidad ha llegado para quedarse. ¿Cómo están preparados los docentes y los alumnos después de este tiempo de prueba que hemos tenido en pandemia?

Silvia Berrino: Docente. Presidenta del Directorio de la UCC. Comisión Justicia y Paz.

"La pregunta que hay que hacerse realmente es que nos propone esta nueva sociedad. Los docentes han salido a flote con esto de la presencialidad y de la virtualidad como han podido con estos sistemas duales, híbridos y realmente San Juan es modelo en esto en el país ya que es notable como las escuelas de tanto de gestión privado como estatal han podido sobrellevar el tema de la pandemia. También es bueno replantearnos esta situación y lo que no propone el Papa Francisco. En 2019 en Pontífice llama a todo el mundo, a todos los credos a todas las ideologías a estudiar a la educación como base de la esperanza, y ve también el desarrollo integral del hombre, pone al hombre en el centro, en el eje. Entonces la pregunta es ¿Va a quedar igual el mundo después de la pandemia? En realidad, vamos a tener muchísimos cambios que ya estamos viendo.

Las carreras, la oferta educativa van a cambiar notablemente para quedarse. Tenemos que construir alianzas entre las Universidades, el Estado, y los referentes educativos. Ese es el camino.

Hay profesiones nuevas y profesiones que van a quedar como están ahora, como enfermería, algunas ramas de la medicina, todo lo que tenga que ver con la comida saludable. Las nuevas tecnologías se han insertado en la sociedad y por supuesto habrá que fortalecerse en idiomas, sobre todo en inglés, en el civet tecnologías, en manejo y uso de los datos, en el uso estadístico de datos, con todo lo que tenga que ver

con el derecho internacional, la contabilidad internacional".

Periodista C8: Analía Pequer. ¿Cómo se va a tomar todo este aprendizaje de la pandemia para transmitirlo y formarlos a los docentes?

Analía Pequer: Representante del Instituto San Buenaventura. Anexo Rodeo

"Nos sorprendió como a todos los años pasados, marzo. Sobre todo, en Iglesia, en un primer momento fue un golpe de sorpresa y poco a poco nos fuimos encaminando. La virtualidad se va a instalar como una forma alternativa de educación y es lo que apunta los institutos de formación docente, fortalecer el área de las nuevas tecnologías de la información y la comunicación como demanda de la educación y los procesos de enseñanza – aprendizaje. En Rodeo comenzamos con el más simple, el WhatsApp, tener en cuenta que hay familias que tiene cinco chicos en edad escolar y todos dependen de un solo dispositivo".

Periodista C8: Julio Rosas: Hay que sostenerlo al docente desde otro sector con esta nueva normalidad que estamos viviendo desde el punto de vista sindical y si queremos reactivar la provincia también.

Julio Rosas: Secretario general del gremio UDA.

"Es muy preciso el esfuerzo que están haciendo los institutos de enseñanza aprendizaje porque es a partir de ahí es donde vamos a encontrar los desafíos del proceso enseñanza – aprendizaje. Hay que poner en valor el esfuerzo y la capacidad inconmensurable que han tenido los docentes de los distintos niveles para poder en poco tiempo adaptarse.

Con el ministerio hemos venido trabajando en distintos cursos de capacitación y perfeccionamiento que ha permitido introducir esa herramienta. En San Juan el 10 de agosto volvieron los alumnos de la periferia porque creíamos que esos alumnos y esos docentes había que prestarle mayor atención. La conectividad no era un aliado en estas circunstancias porque la familia no disponía de la tecnología necesaria para buscar el vínculo de esos alumnos con la institución educativa".

Periodista C8: Hay que refundar la óptica de la educación. Hay que saber que herramientas se van a seguir brindando o nuevas herramientas que se van a brindar porque la bimodalidad ha llegado para quedarse. Felipe de los Ríos. ¿Cuál es la óptica del Estado en este cambio o en esta nueva normalidad que tenemos que transitar?

Felipe de los Ríos: Ministro de Educación.

"A los dos días que se suspendió la presencialidad en Argentina del sistema formativo comenzamos con un proceso del aula en línea y esto se debe que desde el 2016 la provincia de San Juan tiene un plan de actualización y capacitación docente cuyo modulo dos se llama Tecnología de la Información y la Comunicación aplicada a la

educación nos permitió resolver rápidamente esta implementación. La conectividad que va de la mano de la fibra óptica o del satélite para el enlace es una inversión que estaba previsto hace mucho tiempo con el anillo de conectividad para toda la Argentina, esto el Congreso debe resolverlo porque ya no es una necesidad es una prioridad porque la bimodalidad llegó para quedarse".

Periodista C8: ¿Cómo va a hacer el Ministerio de Educación de la provincia le va a cambiar la cabeza al sanjuanino para pensar en la nueva educación y en las nuevas herramientas que llegaron para quedarse?

"Hay dos ejes que tienen que ver con la tecnología y con el ámbito de trabajo. El acuerdo San Juan ha sido excepcional que hemos tenido todos los sanjuaninos la oportunidad de participar. De allí salió como un eje el Instituto de Investigación Educativa y el Instituto Educación Trabajo. Ya hemos avanzado y antes de que termine el año vamos a inaugurar el Centro Regional de Educación Tecnológica de la provincia de San Juan, CERETI, este instituto que va a vincular el sector de la producción con el sector de la educación para ir generando una tendencia y que de ALLI SALGAN las recomendaciones, para el Ministerio de Educación y para las Universidades que permita que no haya saturación de carreras que ya estén aplicadas en el sistema"

Periodista C8: Presentamos al panel de producción. Eduardo Garcés, luego de vivir, tal vez con lo más crudo de la pandemia ¿Cómo hacemos para fortalecer la producción en la provincia?

Eduardo Garcés: Presidente Federación de Viñateros de San Juan.

"En realidad el lugar que menos ha tocado la pandemia ha sido la vitivinicultura. Hemos tenido que hacer modificaciones. En lugar demandar una cuadrilla a cosechar las mandamos por separado y buscar la forma que se repartan al descargar, separar por melgas a los podadores, pero gracias a Dios hemos podido superar esto y estamos ahora planificando como vamos a seguir, a modificar todo lo que es la estructura para poder recuperar los parrales no solo de la pandemia sino también por la sequía que si es grave. En el país aumento el consumo interno en 50 millones de litros, son buenas noticias, pero sin dudad que tenemos que reinventarnos y seguir tratando de producir cada vez más y mejor y con el apoyo de los gobiernos provinciales y nacionales exportar e ingresar divisas genuinas a nuestro país".

Periodista C8: Adriana Martignoni ¿Cómo se va a fortalecer la industrialización y el sector empresario?

Adriana Martignoni: Mujeres de la Unión de Viñateros.

"Todo el sector industrial como cualquier actividad económica se ha visto afectado por la situación de la pandemia. Tanto las empresas esenciales que hemos seguido trabajando

como las no esenciales. Se han incurrido en gastos extraordinarios para poder cumplir los protocolos, pero eran cosas necesarias. Con respecto a cómo salir delante de esto, los industriales sabemos muy bien que se sale trabajando, son esfuerzo, con responsabilidad poniendo el hombro, con una producción haciendo foco en bajar los costos".

Periodista C8: La pandemia adelantó el uso de la tecnología para todo el mundo y obligo a todo el resto a trabajar con mucha tecnología y demás ¿Eso los lleva Uds. como empresarios a cambiar la óptica de ese trabajo para salir delante de esa pandemia?

"En realidad no es solamente la pandemia. Yo creo que todo el mundo va dirigido a tecnificación el tema es que la pandemia lo acelero. Es muy importante el trabajo que se hace desde las cámaras, es muy importante en esto no sentirnos solos, sentirnos respaldados, fortaleceros como grupo de industriales desde las gremiales empresarias donde se maneja más información, donde se hace hincapié en la formación, en lo nuevo y de alguna manera nos vamos entusiasmando a abrir nuevos caminos a través de la tecnificación, de la automatización, de la informatización de los procesos y sobre todo con una consciencia social y medio ambiental importante que también es lo que se viene".

Periodista C8: ¿Uds. tienen la demanda de mano de obra que pueda salir del ámbito secundario, universitario pero que a lo mejor no esta tan encauzado para los requerimientos que tienen Uds. o está relacionada la educación con la industria para sacar todos los elementos que necesitamos para la sociedad?

"La educación está vinculada a todos los órdenes de la vida. No solamente es decir la industria, la actividad económica, la actividad académica. La educación es básica y por eso desde la Unión Industrial estaos apostando mucho al tema educación, de adaptar los programas de las escuelas técnicas para que los jóvenes salgan mejor capacitados. Se está trabajando con la comisión de educación, con las Universidades, las escuelas técnicas para readaptar los programas de acuerdo a las necesidades que hay hoy en este momento.

Periodista C8: Ministro Cano. ¿El gobierno, los distintos sectores de la sociedad sanjuanina se anticiparon un poquito con esto de poner de pie a San Juan sin saberlo con el tema del Acuerdo San Juan? Porque tiene varios aspectos fundamentales para salir de esta pandemia.

Andrés Díaz Cano. Ministro de Producción y Desarrollo Económico

"El Acuerdo San Juan fue un acuerdo muy útil y necesario para poder salir de la pandemia y continuar con la pandemia que nos toca vivir. Se llegaron a grandes acuerdos. El Gobernador Uñac ha intentado buscar consenso y voluntad entre todas las partes para

poder tomar decisiones que han llevado a que estemos en una situación distinta al resto del país con un índice de desempleo que nos ayudan a poder continuar, el empuje que tiene todo el empresariado sanjuanino de todas las actividades productivas y la actitud que ponen, es importantísimo y ha permitido seguir gestionando con distintos programas que sacamos del Acuerdo San Juan y hoy seguimos de alguna manera conectados a las cámaras porque para nosotros es muy importante tener contacto con los representantes de cada uno de los sectores productivos, eso nos alimenta y nos permite tomar decisiones que no sean adecuadas".

Periodista C8: Ministro ¿Es posible pensar una segunda etapa del Acuerdo San Juan pensando en la pos pandemia y como se van a manejar los sectores con estos nuevos cambios que van a sufrir?

"Siempre tenemos pequeños Acuerdos San Juan con cada uno de los sectores productivos. De alguna manera nos vamos reinventando y más ahora en toda esta coyuntura que nos toca vivir, todos los días tenemos nuevas demandas y tratamos de adecuarlas convencidos de que El Estado brinda herramientas al sector privado para que mantenga y genere empleo. Esa es la premisa fundamental, lo que el gobernador pretende. Dentro del contexto nacional manejamos las tasas más bajas del país, las tasas de desempleo e índices que nos hace de alguna manera diferenciarnos de otros lugares del país y del mundo que permiten que todas las actividades productivas estén funcionando y las que tuvieron problemas, de alguna manera las estamos ayudando".

Periodista C8: ¿Acciones para reactivar a la provincia en la pos pandemia?

"Toda la gente que trabaja con nosotros son nuestro socio. Siempre estamos pensando en ellos y peleando porque nuestra producción no caiga para seguir alimentado y que sigan viviendo cómodos todas esas familias que trabajan con nosotros que son muchas en la vitivinicultura"

Adriana Martignoni: "En el caso nuestro somos familia y como familia que somos, porque llevamos muchos años trabajando en equipo, apostamos a la inversión, a la innovación, a la producción porque poder generar un nuevo puesto de trabajo, significa que estamos creciendo".

Andrés Díaz Cano: "Mantener y generar empleo es lo siempre decimos y nuestra principal preocupación porque detrás de cada empresario o trabajador hay familias y todas las familias conformamos nuestro San Juan. Y eso hace tratar de seguir en el dialogo, en el consenso es la mejor forma para poder salir adelante y la responsabilidad social y el bien común ante todo para poder seguir afrontando todas las coyunturas que nos están tocando en este momento".

Periodista C8: Vamos a hablar de la Semana Social desde el punto de vista económico.

El más complicado, el más doloroso ¿porque lidiamos con la realidad económica, con las proyecciones, con los números. Laura que se necesita, que iniciativa o herramientas se necesitan para seguir saliendo y estar mejores?

Laura Vera. Representante de las Amas de casa del país.

“Todos los meses nos toca a nosotros hablar de la economía familiar y a través de nuestro relevamiento, tratar de humanizar los números. Decir cuánto necesita una familia para comer y buscar estrategias en virtud de que los sueldos todavía no alcanzan para cubrir estas necesidades básicas, alimentarias o totales. Desde ahí nuestro lugar para proponer estrategias para lograr esto Hay veces que resulta más fácil y en otras más complicadas, y no solamente proponer a las amas de casa alternativas si no proponer al Estado cuestiones que hacen a un mejor vivir relacionadas específicamente con la producción de alimento y la industrialización de los mismos para que la familia tenga la posibilidad de alimentarse de acuerdo a lo que corresponde y no a lo que puede.

En este último tiempo, las empleadas de casas particulares que son muchas de nuestras compañeras, han logrado grandes conquistas con relación a su trabajo, las medidas tomadas por el gobierno nacional son muy alentadoras. Pero es necesario que dentro de nuestro espacio apuntemos mucho a la reactivación de la economía social que hace que se genere empleo a través de la estrategia social que se utilizan como el emprendedurismo, las cooperativas y algunas otras actividades”.

Periodista C8: Juan Pablo ¿Cómo reactivamos la provincia desde la óptica que tienen Uds. en el rubro que tiene una demanda importante en función de la obra pública?

Juan Pablo Cornejo: Unión Obrera Ladrillera.

“Nosotros venimos planteando un cuidado de nuestra producción local, tenemos una capacidad de producción realmente importante que no está trabajando plenamente y con muchas falencias que tiene que ver con los conflictos sociales, económicos. Era un sector que estaba normalizado que la trabajadora o el trabajador fueran explotados. Adonde los precios no fueron justos y no lo son ahora para el pequeño productor, el productor familiar y nosotros hemos empezado a iniciar un proceso de formar cooperativas con los pequeños productores, creemos que es el camino para sostener la economía social, familiar”

Periodista C8: ¿Se arma ese círculo virtuoso de que hay obra pública, obra privada?

Juan Pablo Cornejo: “Acá en San Juan el pequeño productor que es un sector que ha sido siempre rezagado, en nuestro sindicato, siempre ha quedado a un margen de la obra pública provincial y se alimentaba de la pequeña obra pública particular y si no, caían en manos de especuladores, aquellos que tiene el capital financiero como lo marcaba San Juan Pablo Segundo, aquellas personas que por el solo hecho que

tenían un capital financiero terminaban explotaba al que ponía el capital humano. Con la cooperativa hemos logrado de que algunos productores hoy sean proveedores de algunos municipios, creemos que ese es el camino vinculando al Estado fuertemente con el dialogo. El

Estado tiene un rol fundamental y las cámaras empresariales también, nosotros instamos a que compren producción local y no de otras provincias y que el ladrillo sea ladrillo limpio, sin trabajo esclavo, sin trabajo infantil, sin trabajo adolescente y con trabajo registrado".

Periodista C8: Dino Minozzi. ¿Cómo se puede seguir avanzando y que se puede conseguir a nivel nacional o desde su puesto allá?

Dino Minozzi: Presidente de la Federación Económica de San Juan.

"Es muy importante trabajar en acciones que hagan que la economía crezca y que salgamos rápidamente con productos exportables de la economía regional. Desde la CAME se ha logrado, por ejemplo, un decreto nacional que se va a convertir en ley donde los empleados temporarios puedan tomarse y blanquearse con todos aquellos que tengan algún plan social sin que se le afecte el derecho de ese plan. Esto se calcula que se podría ingresar al trabajo del empleado golondrina o temporario alrededor de 600 mil personas, pero además garantiza que se levante la cosecha que es una delos problemas que hemos tenido este último año. Esto es una de las acciones que hay que hacer y marcar las economías regionales como zonas diferenciadas como por ejemplo fue Vaca Muerta donde rápidamente se pueda poner el producto exportable bajando los costos laborales. Fiscales y eliminando parte de la burocracia que es realmente agobiante. Poner un producto en destino es realmente una hazaña para un empresario y es ahí donde tenemos que atacar porque los que necesitamos son recursos para que la gente pueda seguir viviendo y no tengamos que excluir a nadie en el proceso".

Periodista C8: ¿Alcanza solamente el consumo interno hoy hay que mirar la exportación y fundamentalmente la importación?

Dino Minozzi: "Yo hable pura y exclusivamente de exportación. Argentina es un país muy grande con poca gente a diferencia del vecino país Brasil donde el consumo interno genera una economía en si misma. La Argentina tiene que pensar fuerte, entre en ser un país exportador de sobre todo la región que estamos hablando de agro alimento haciendo crecer verticalmente los procesos de producción e industrialización de la agroindustria manufacturera".

Periodista C8: ¿Regionalizar la logística puede ser una clave?

"El tema del transporte es un tema gravísimo y se calcula que se va a triplicar en el corto plazo por los escases de contendores y lo que cuestan los fletes en Argentina. Todo

esto es lo que ay q atacar para que la Argentina venda al exterior y tenga recursos".

Periodista C8: Ricardo Palacios con ese panorama que se encontró ¿Cuáles son sus propuestas para seguir avanzando en el sector?

Ricardo Palacios: Presidente de la Unión Industrial San Juan.

"Nosotros los ejes que tenemos de trabajo es la educación. Involucrar y proponer los perfiles que necesita la industria. También estamos trabajando fuerte en la generación de triple impacto dentro de las empresas no solo pensar lo económico sino también lo social como algo clave a trabajar, también lo ambiental y la tecnificación para ser mucho más competitivo. Esos son nuestros principales ejes de trabajo y lo que es la vinculación público- privada también con gremios y sindicatos".

Periodista C8: ¿Hay que hacer un cambio de lectura, cambiar la cabeza, adónde va?

"Seguro. Notros hemos eliminado el o por él y. Es trabajadores y empresarios, es industria y campo. Tenemos una mirada más integradora, cámara de propuestas, entendemos que el trabajo está en el dialogo, trabajar en equipo y de esto no se sale solo. Se sale todos juntos".

Periodista C8: Ahora le vamos a preguntar a la Ministra de Hacienda. Marisa López. ¿Cómo se le da continuidad a esta reactivación desde el punto de vista económico?

Marisa López: Contadora. Ministra de Hacienda.

"Nuestro presupuesto es claro en los objetivos que plantea en cuanto a lo destina cada parte del presupuesto en primer lugar los servicios sociales básicos del Estado, educación, seguridad, justicia, fundamentalmente salud. La pandemia nos evidencio que el bienestar no estaba asociado al consumo, que estaba asociado a la salud y eso hizo un cambio de paradigmas. Eso nos hizo visibilizar rápidamente lo debíamos garantizar como Estado este nuevo piso de ciudadanía. Luego garantizando esos servicios básicos, entendimos que lo que hizo la semana social fortalecer el encuentro era necesario. Generar alianza y estrategias de consenso o en algunos casos articular disensos que nos llevó a hacer un acuerdo y en eso quedó evidenciado la articulación público- privada que se viene llevando a cabo desde el inicio de la gestión de Sergio Uñac y Uds. pueden ver en nuestro presupuesto gran parte destinado a infraestructura social como la construcción e viviendas. Somos unas de las pocas provincias que construyen 5500 viviendas anuales, también servicios sociales como lo son el agua potable, las cloacas. Y ahora este eje fundamental y es lo que hace al dinamismo de la actividad económica que tiene que ver con generar la infraestructura base y ser generadores de las condiciones para el crecimiento económico y el desarrollo de la provincia. Y ahí vine nuestra apuesta al crecimiento de la actividad económica que la hace el sector privado y en esto articulamos con un sin número de herramientas que creo que son muy

importantes, han dinamizado la economía, que muestra a la provincia con indicadores ir debajo de la media nacional y que seguramente nos falta mucho por construir y tres ejes fundamentales de este crecimiento económico que debemos tener en cuenta que es, crecimiento económico, crecimiento con inclusión social y crecimiento con el cuidado del medio ambiente articulando con quienes hoy nos ayudan en este crecimiento de la provincia de San Juan.

Hace poco se presentaron dos leyes que son fundamentales que tienen que ver con la economía del conocimiento, con un sistema provincial de tecnología, con una nueva empresa de telecomunicaciones, con esto que también dice el Papa Francisco de este concepto de la economía donde debeos generar alianzas entre la fuerza y la energía d los jóvenes y la experiencia y herramientas delos más experimentados. Creo que tenemos como sanjuaninos y como argentinos un gran potencial por desarrollar debemos iniciar estos caminos de crecimiento y de evolución en lo que se va constituyendo en industria 4.0 y economía del conocimiento".

"Soñemos como una única Humanidad,

Como caminantes de la misma carne humana

Como hijos de esta tierra,

Que nos cobija a todos, cada uno con la riqueza

De su Fe o de sus convicciones

Cada uno con su propia voz, Todos Hermanos"

Papa Francisco

Editorial Universitaria UCCuyo

Universidad Católica de Cuyo